



# AZIENDA PER IL TURISMO DELLE VALLI DI SOLE, PEIO E RABBI

*SOCIETA' CONSORTILE PER AZIONI*

## BILANCIO DI ESERCIZIO 2025

- Relazione sulla Gestione
- Stato Patrimoniale
- Conto Economico
- Rendiconto Finanziario
- Nota Integrativa
- Relazione del Collegio Sindacale



**CASSA RURALE  
VAL DI SOLE**  
CREDITO COOPERATIVO ITALIANO



Si ringrazia la Cassa Rurale Val di Sole per il sostegno all'attività della Società



**AZIENDA PER IL TURISMO  
DELLE VALLI DI SOLE, PEIO E RABBI  
SOCIETÀ CONSORTILE PER AZIONI**

**Codice Fiscale 01850960228 – Partita IVA 01850960228**

**VIA MARCONI 7 - 38027 MALE' TN**

**Numero R.E.A 182346**

**Registro Imprese di TRENTO n. 01850960228**

**Capitale Sociale deliberato € 400.000,00 i.v.**

**BILANCIO AL 31/12/2025**

# RELAZIONE SULLA GESTIONE

Signore e Signori Azionisti,

è con un profondo senso di responsabilità e, lasciatemelo dire, con una punta di orgoglio che prendo la parola oggi. Se nel corso degli ultimi anni abbiamo tracciato una rotta ambiziosa attraverso il progetto strategico “**Val di Sole Ritorno al Futuro**”, oggi posso affermare che quel cammino non solo è iniziato, ma ha già generato radici profonde.

Nel 2025 abbiamo dato vita al progetto **Doiman**, con la Scuola di Sostenibilità e la webapp per i nostri ospiti, dimostrando che la transizione ecologica e culturale non è un’astrazione, ma una competenza tecnica che stiamo trasferendo con successo ai nostri operatori.

Tuttavia, prima di entrare nel dettaglio delle scelte future, è doveroso guardare a ciò che abbiamo costruito insieme. Negli ultimi anni, grazie al lavoro instancabile di un sistema coeso — che vede protagonisti l’APT, gli enti pubblici, le società impianti, il comparto ricettivo, i fornitori di servizi e di esperienze e tutti i nostri stakeholder — il valore generale della destinazione Val di Sole è cresciuto in modo tangibile.

Non parliamo solo di una percezione di qualità, ma di un valore reale e misurabile: i dati relativi al **fatturato**, l’incremento dei **prezzi medi di vendita** dei nostri servizi e la crescita costante dell’**indotto turistico** per l’intero territorio testimoniano che la strada intrapresa è quella corretta. Abbiamo elevato il posizionamento della nostra Valle, rendendola più competitiva e solida.

Proprio per far sì che questa strategia diventi valore economico e sociale ancora più duraturo, non è più sufficiente decidere *cosa fare*; è necessario evolvere radicalmente nel *come* lo facciamo. Il mercato globale corre a una velocità che non concede esitazioni. La digitalizzazione pervasiva e le nuove esigenze dei viaggiatori richiedono risposte non più solo creative, ma squisitamente tecniche e tempestive.

Per questo motivo, il 2026 segna il momento della nostra **trasformazione organizzativa interna**. Abbiamo superato il vecchio modello per approdare a una **DMO evoluta**, strutturata su tre pilastri funzionali e interconnessi:

1. **L’area DESTINATION DEVELOPMENT ACTIVE e SLOW.** Qui risiede il cuore pulsante della nostra “fabbrica del prodotto”. Non ci limitiamo più a gestire eventi, ma integriamo esperienze, coaching territoriale e dinamiche di sviluppo hard e soft. L’obiettivo è unico: sviluppare prodotti ed esperienze turistiche che siano coerenti con l’identità della Val di Sole e immediatamente pronti per il mercato.
2. **In secondo luogo, l’area DESTINATION MARKETING & CONTENT.** In un mondo saturo di informazioni, la nostra voce deve essere cristallina. Questa funzione unifica la creazione di contenuti, il marketing digitale e la comunicazione strategica. Non promuoviamo più “la valle” in modo generico, ma decliniamo narrazioni specifiche per ogni singolo prodotto, garantendo una coerenza di brand che parla direttamente al cuore dei nostri potenziali ospiti.
3. **Infine, l’area HOST & GUEST con SALES e INFO.** È il nostro presidio a terra, il punto di contatto tra la promessa del marketing e la realtà dell’accoglienza. Questa divisione è dedicata ai servizi di informazione, al presidio della destinazione grazie agli uffici territoriali e al supporto commerciale per i nostri operatori. Vogliamo essere al vostro fianco con strumenti tecnici, dati e affiancamento, perché il successo della destinazione è, in ultima analisi, il successo di ogni singola impresa che opera sul territorio.

Cari Soci, questa riforma non è un semplice esercizio di organigramma. È una risposta pragmatica alla complessità del presente. Stiamo trasformando l’APT in un partner tecnico d’eccellenza, capace di offrire agli operatori non solo visibilità, ma visione e metodo.

Non stiamo solo cambiando pelle; stiamo evolvendo per affrontare le sfide di un turismo che chiede sempre più qualità, autenticità e professionalità. La Val di Sole del futuro è una destinazione dove l'innovazione organizzativa sostiene la bellezza e il lavoro della nostra gente.

Vi ringrazio per la fiducia che avete riposto in questo percorso. Continuiamo a lavorare insieme, con la stessa determinazione, per rendere la nostra Valle non solo una meta da visitare, ma un luogo da vivere e un modello di gestione da seguire.

## SITUAZIONE DELLA SOCIETÀ E ANDAMENTO DELLA GESTIONE

L'esercizio si è concluso positivamente ed il valore della produzione si è confermato vicino ai 6,5 milioni di euro. Di questi, il 51% deriva da ricavi delle vendite e prestazioni, mentre il 49% deriva da contributi in conto esercizio, tra cui quello principale è il contributo PAT calcolato sulla base del gettito generato dalla tassa di soggiorno. È rispettato quindi l'equilibrio tra entrate private ed entrate pubbliche, anche se di poco.

Questo numero testimonia da un lato l'impegno crescente della Società nello sviluppo della destinazione turistica e, dall'altro, il raggiungimento di risultati sempre più positivi per gli stakeholder territoriali.

Particolarmente significativo, in questo senso, il dato sulle presenze totali: sono state oltre 2,3 milioni le presenze registrate nel 2025 (fonte ISPAT). Significativo anche il dato sul prezzo medio di vendita camera che passa da 167,4€ nel 2024 a 180,3€ nel 2025 (fonte H-Benchmark).

ADR

PRESENZE		
2024	2025	
1.278.286	1.318.737	▲ 12,9 € vs. Anno Precedente 180,3 € vs 167,4 €
1.011.000	1.076.759	
2.289.286	2.395.496	

VOCE	2025	2024	2023
<b>VALORE DELLA PRODUZIONE</b>	€ 6.475.358	€ 6.530.104	€ 6.382.303
<b>COSTI DELLA PRODUZIONE</b>	€ 6.339.257	€ 6.454.324	€ 6.331.169

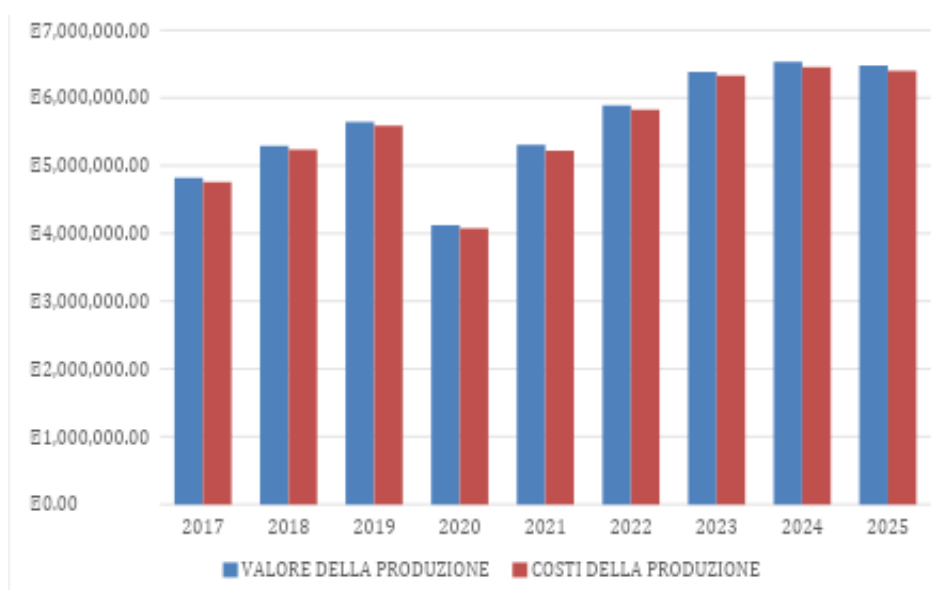

## LA STRUTTURA ORGANIZZATIVA

L'Azienda è responsabile della qualità dell'esperienza turistica sul territorio della Val di Sole, come definito dall'art.5 della Legge sulle Promozione turistica provinciale n.8/2020.

La struttura di Corporate si fonda sul ruolo centrale del Consiglio di Amministrazione, composto da 15 membri compreso Presidente e Vice Presidente come previsto dall'art. 18 dello Statuto, nominati dall'Assemblea dei Soci in data 05/05/2023 ed in carica fino all'approvazione del Bilancio 2025. Il Consiglio di Amministrazione è il massimo organo deputato alla gestione della società nell'interesse dei soci e fornisce l'orientamento strategico. Come previsto dall'art.22 dello Statuto, il Consiglio di Amministrazione ha nominato un Comitato Esecutivo composto dal Presidente e da cinque membri, al quale può delegare i propri poteri nei limiti stabiliti dal Codice Civile ed in particolare dall'articolo 2381 C.C. La Società ha adottato il modello di amministrazione e controllo tradizionale di cui agli artt. da 2380 a 2409 septies del Codice Civile, caratterizzato dalla presenza di un'Assemblea di Azionisti, di un organo di gestione, il Consiglio di Amministrazione, e di un organo di controllo, il Collegio Sindacale.

Il capitale umano riveste un ruolo di fondamentale importanza in termini di investimento per il raggiungimento di traguardi e obiettivi aziendali. Nel corso del 2025 la struttura organizzativa interna è stata revisionata a seguito del compimento percorso formativo e di coaching aziendale attivato nel 2023. L'esito è l'organigramma così aggiornato:

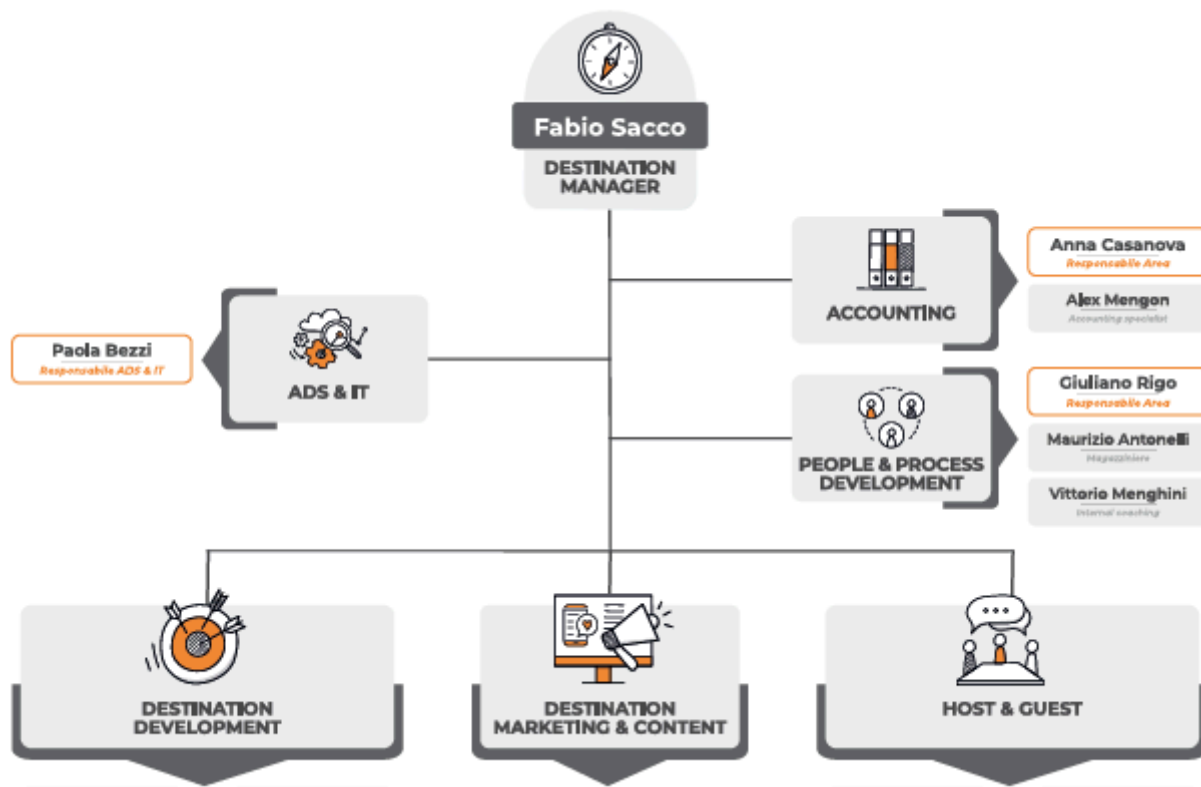

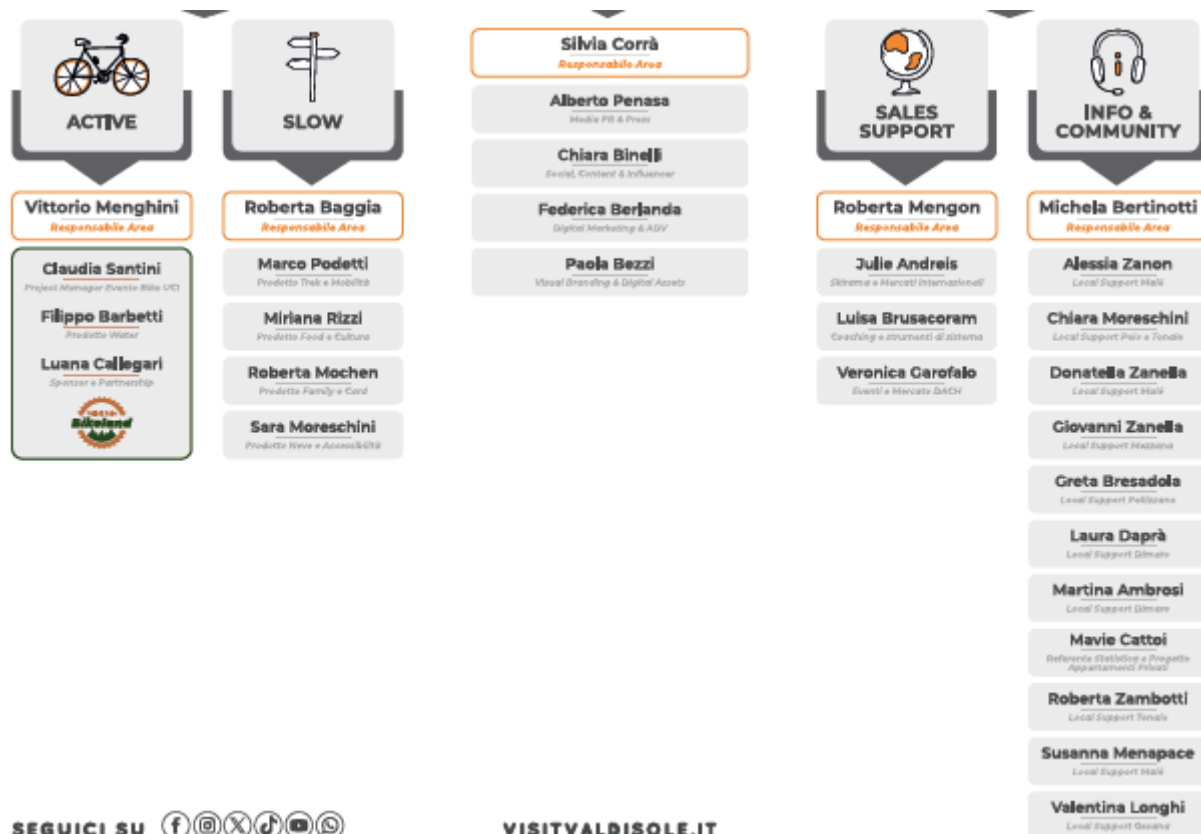

Come sottolineato in apertura, l'organigramma non è una semplice disposizione di nomi, ma la **mapa del nostro nuovo motore operativo**.

L'architettura riflette perfettamente il passaggio da "ufficio turistico" a **DMO (Destination Management Organization) contemporanea**, dove ogni tassello è funzionale alla creazione di valore per il territorio.

Ecco una sintesi della nostra struttura organizzativa:

### La Direzione Strategica

Al vertice, il **Destination Manager** funge da regista, garantendo che le diverse aree operino in sinergia e che la visione politica del Consiglio di Amministrazione si traduca in azioni concrete e misurabili.

### Le Funzioni Trasversali (Supporto e Sviluppo)

Per correre veloci, abbiamo bisogno di basi solide. Queste tre aree garantiscono l'efficienza interna:

- **ADS & IT:** Il braccio tecnologico, si occupa della digitalizzazione dei processi e l'analisi dei dati.
- **Accounting:** La solidità amministrativa e finanziaria che permette la messa a terra dei progetti.
- **People & Process Development:** presidia la crescita del capitale umano e il coaching interno, pilastri fondamentali per sostenere il cambiamento.

## I Tre Pilastri Operativi (Il Core Business)

Il cuore della trasformazione si concentra nelle tre colonne centrali:

- **Destination Development:** è la "fabbrica del prodotto", divisa tra le anime **Active** e **Slow**. Qui si lavora per trasformare le risorse della Val di Sole in esperienze (Bike, Trekking, Neve, Food, Family), grazie ad inizio di sviluppo del prodotto hard e soft, al confezionamento delle wow experience, all'organizzazione di eventi e azioni di coaching nei confronti dei nostri stakeholder.
- **Destination Marketing & Content:** rappresenta la voce dell'organizzazione e del territorio e dispone di un team specializzato in digital marketing, social media e visual branding che ha il compito di narrare il territorio, i valori e i prodotti icon un linguaggio moderno e distintivo.
- **Host & Guest:** È il nostro presidio sul territorio e nei confronti degli operatori dell'ospitalità . Si divide in **Sales Support** (per l'affiancamento commerciale agli operatori e ai mercati internazionali) e **Info & Community**. Quest'ultima è la nostra rete capillare di uffici sul territorio che garantisce l'accoglienza dell'ospite e il supporto costante alle singole comunità locali.

Questa struttura è pensata per eliminare i compartimenti stagni. Se il *Development* crea, il *Marketing* racconta e l'*Host & Guest* accoglie e vende. È un circolo virtuoso che mette al centro l'operatore e l'ospite, sostenuto da una tecnologia efficiente e da una gestione attenta delle persone.

Cogliamo l'occasione per ringraziare tutti i dipendenti di APT, che ogni anno si prodigano con passione e professionalità al fine di rendere la nostra destinazione più attrattiva per gli ospiti e più vicina ai residenti.

# DESTINAZIONE VAL DI SOLE

In questa sezione viene riassunto l'insieme delle attività non destinate ad un prodotto specifico, ma relative alla Val di Sole intesa come destinazione turistica in generale.

## *SERVIZI DI SUPPORTO*

- **BOOKING:** gestione e supporto continuo al ricettivo riguardo il Sistema Booking Trentino Feratel, prenotazione esperienze, prenotazione servizi di trasporto granturismo
- **INFORMAZIONI:** gestione diretta di 7 uffici informazioni (Malè sede, Dimaro, Mezzana, Pellizzano, Ossana, Tonale e Peio) e di altri 7 uffici in collaborazione con Consorzi e Proloco (Malè piazza, Rabbi, Folgarida, Commezzadura, Marilleva, Vermiglio, Cogolo), oltre che attività di backoffice evase tramite centralino, whatsapp, richieste da sito
- **STRUMENTI DI SISTEMA:** H-benchmark, Data appeal, Trentino Dashboard, Wiisy, DTU e servizio statistico
- **GESTIONE PERMESSI:** raccolta funghi, pesca, permessi specifici per località

## *EVENTI*

- Ritiro Napoli a Dimaro Folgarida dal 17 al 27 luglio 2025
- Ritiro Roma femminile a Dimaro Folgarida dal 29 luglio al 7 agosto 2025
- Ritiro Mantova a Mezzana dal 14 al 27 luglio 2025
- Ritiro Como femminile a Mezzana dal 28 luglio al 6 agosto 2025

## *ESPERIENZE*

- **FAREHARBOR:** gestione sistema di prenotazione online delle diverse esperienze di valle
- **WOW EXPERIENCE:** coaching agli operatori, organizzazione delle WOW Experience, realizzazione della mappa, sviluppo merchandising dedicato
- **DKIND:** attivazione e gestione app per far giocare l'ospite con quiz, task e missioni riguardanti la sostenibilità
- **CAMPAGNA:** attivazione di una campagna dedicata al progetto WOW Experience
- **RISULTATI:** totale incassato: 86.344,53€, persone prenotate: 5038, numero di prenotazioni: 2101

## *COACHING*

- **I Mercoledì di APT:** iniziativa di incontro con gli operatori 2 volte in presenza (Castel Caldes prima dell'inizio della stagione estiva, Palazzo Migazzi prima dell'inizio della stagione invernale) e 2 volte online (in preparazione della stagione primaverile ed autunnale)
- **Momenti formativi per gli operatori del ricettivo** sugli applicativi di sistema (H-Benchmark, Feratel)
- **Revenue analysis con Hotel Klinik:** "Come stabilire il giusto prezzo"
- **Momenti di ascolto degli stakeholder per la raccolta delle esigenze del territorio;** in particolare "progetto autunno" per gli operatori attivi nel periodo settembre/ottobre e hospitality café per gli operatori del ricettivo
- **Elaborazione del Progetto Sole per gli operatori del ricettivo e per i proprietari di alloggi privati**
- **Attività e laboratori di formazione riservati ai fornitori delle WOW Experience;** in particolare sviluppo progetto Digital Wellness e Scuola di Formazione Doiman

## EDITORIA

- Opuscolo Hospitality
- Opuscolo Info “La tua Valle in Tasca” versione estiva ed invernale
- Opuscolo Eventi per i vari periodi dell’anno: Primavera, Estate (4 uscite), Autunno, Inverno (2 uscite)
- Opuscolo Wow Experience per i vari periodi dell’anno (4 uscite)
- Opuscolo Alive in collaborazione con il Parco Nazionale dello Stelvio

## SUPPORTO COMMERCIALE

- Predisposizione, organizzazione e definizione dei contenuti di vacanze a pacchetto
- Gestione di accordi di co-marketing con tour operator stranieri partner
- Gestione diretta del booking di eventi e supporto a gruppi/organizzatori di vacanze per le prenotazioni di attività
- Predisposizione di offerte commerciali con incluso oltre alla ricettività un programma di esperienze e diffusione presso TO/ADV del mercato domestico ed internazionale
- Educational / Fam Trip: organizzazione, partecipazione ed assistenza a tour operator e a gruppi organizzati nella visita della valle, delle esperienze ed in particolare delle strutture ricettive
- Partecipazione a roadshow
- Partecipazione a workshop organizzati da agenzie di comunicazione
- Organizzazione e partecipazione a workshop all’estero
- Organizzazione e partecipazione a workshop per agenzie viaggio, Cral e Associazioni del tempo libero in Italia
- Partecipazione a fiere all’estero con proprio stand o in collaborazione con Trentino Marketing
- Partecipazione a fiere in Italia e all’estero con Consorzio Skirama Dolomiti

## CONTENT CREATION

- Pianificazione Annuale: Creazione e coordinamento del piano editoriale multicanale, con focus sulla ricerca di storie locali e gestione della cartella stampa.
- Ufficio Stampa: Redazione di comunicati stampa per i media locali e collaborazione strategica con l’Ufficio Stampa esterno per la programmazione dei lanci nazionali.
- Editoria Cartacea: Ideazione, copywriting e distribuzione del giornalino RAF (Ritorno al Futuro), finalizzato a informare i residenti sui principali progetti dell’APT.
- Supporti media: service video per i principali eventi o mirati alla comunicazione delle novità e inviati con i comunicati stampa alla stampa nazionale
- Organizzazione viaggi stampa giornalisti italiani e stranieri in collaborazione con Trentino Marketing
- Supporto e assistenza in occasione della presenza di truppe televisive italiane e straniere (es. alla troupe di Sky Sport per la trasmissione Calciomercato sia nella stagione invernale gennaio 2025 sia nella stagione estiva agosto 2025 con 5 serate in diretta in inverno dalla Fondazione San Vigilio e 5 serate in estate da piazza Regina Elena a Malè)
- Organizzazione, gestione e accompagnamento di Blog ed Influencer Trip

## DIGITAL MARKETING E COMUNICAZIONE

- Visit Val di Sole: Aggiornamento e ottimizzazione del portale consumer ([www.visitvaldisole.it](http://www.visitvaldisole.it)), che ha registrato 2,7 milioni di visualizzazioni (+6% rispetto al 2024).
- B2B & Stakeholder: Gestione del sito istituzionale dedicato agli operatori ([www.dmo.visitvaldisole.it](http://www.dmo.visitvaldisole.it)).

- Ecosystem Management: Presidio e aggiornamento costante delle piattaforme tecniche e di vendita: *Outdoor Active, Trentino Guest Platform, Fareharbor, Issuu, Guestnet* e l'app *Mio Trentino Business*.
- CRM & Direct Marketing: Implementazione e gestione della piattaforma MagNews per l'invio di newsletter profilate B2B e B2C.
- Social Media Management: Gestione e crescita delle community su diverse piattaforme:
  - Facebook: 92.730 follower
  - Instagram: 68.168 follower
  - X: 7.962 follower
  - TikTok: 1.300 follower
  - YouTube: 1.700 iscritti
- Visual Storytelling: Identificazione dei temi chiave e produzione di nuovi asset (foto/video).
- Progetti Speciali: Coordinamento della produzione video autunnale con il regista Caspar Diederick, focalizzata sullo storytelling di tre operatori locali.
- Campagne Advertising: Implementazione di campagne di digital marketing segmentate per temi e obiettivi stagionali.
- Digital Wellness: Finalizzazione del progetto con creazione della landing page dedicata, integrazione delle offerte commerciali e relativa campagna promozionale.
- Content Lab: Ideazione e organizzazione del laboratorio formativo per i giovani del territorio, finalizzato allo sviluppo di competenze digitali e creative, in collaborazione con il *Piano Giovani Val di Sole*.

# ACTIVE

## BIKE

Il prodotto Bike comprende diverse specialità rivolte a diverse tipologie di utenti: Gravity, con 2 bike park (Val di Sole e PontediLegno-Tonale), Mountain Bike, Pista Ciclabile, Bici da Strada con 2 salite all'interno del Circuito Grandi Salite del Trentino (Pejo e Tonale), Cicloturismo con l'itinerario DOGA, Alpine Gravel con la proposta di nuovi 6 percorsi e nuove proposte di escursione accessibili per diversamente abili, percorribili in tandem o handbike.

### SVILUPPO PRODOTTO

- MTB
  - definizione e progettazione dei 5 nuovi Trail a Peio (collegati all'asse della Cabinovia Peio Fonti - Tarlenta) in collaborazione con Comune di Peio, Parco Nazionale dello Stelvio e Consorzio Pejo 3000
  - adesione al circuito europeo Gravity Card a favore del Bike Park Val di Sole
- Alpine Gravel
  - definizione degli 11 itinerari sviluppati tra Val di Sole e Val di Non, con visibilità sul portale [www.valdisolebikeland.com](http://www.valdisolebikeland.com)
- Accessibilità
  - 6 anelli tracciati, caricati su Outdoor Active e visibili sul portale [www.valdisolebikeland.com](http://www.valdisolebikeland.com)
- Cicloturismo
  - conferma progetto DoGa (Dolomiti - Garda) con APT Madonna di Campiglio

- conferma progetto Dolomiti di Brenta Bike
- Merchandising
  - prodotti marchiati Val di Sole Bikeland
  - Acquisto carrellini Thule - porta bambini
- Piattaforme
  - Mowi Bike (passaggio da 4.583 utenti attivi nel 2024 a 5.467 utenti attivi nel 2025)
  - Outdoor Active (3.029.059 impressions, con 44.718 download delle tracce gpx)
  - Komoot, con la sponsorizzazione di 2 raccolte digitali (una creata dal content creator Steve Ude, l'altra dedicata alla proposta Alpine Gravel)
- Manutenzione dei sentieri Bike, con squadra attiva dal 12 maggio 2025
- Mobilità
  - servizio BikeTrain e BikeBus attivo nella tratta Mostizzolo - Mezzana dal 28 giugno al 7 settembre. BikeBus attivo, sulla linea Mostizzolo - Mezzana, in sostituzione del BikeTrain ed a sua integrazione nel periodo non continuativo dal 18 aprile al 12 ottobre (7.749 bici trasportate)
  - servizio BikeBus attivo su 3 linee, da Mezzana a Peio, Passo Tonale e Carisolo (3.871 bikers trasportati nel periodo 28 giugno-31 agosto);
- Segnaletica
  - aggiornamento delle bacheche bike/trek presenti in Skiarea Folgarida Marilleva
  - interventi su segnaletica orizzontale e verticale della pista ciclopedonale
  - installazione 13 contatori TrafX su sentieri bike e messa in funzione dei 5 sensori contapassaggi posizionati sulla pista ciclopedonale
- Sviluppo nuovo logo e nuovo portale web Val di Sole Bikeland

## *EVENTI*

- WHOOP UCI MTB World Cup, Daolasa di Commezzadura, 20-22 giugno 2025
- Unpaved Roads, Mezzana, 5-6 luglio 2025

## *ESPERIENZE*

- Nuova esperienza primaverile: Melapedalo di Borgo in Borgo
- Wow Experience promosse in collaborazione con i Centri Bike della Val di Sole per le stagioni estive ed autunnali
- 25.487 passaggi nel Bike Park Val di Sole (apertura 28 giugno - 14 settembre 2025), 51.122 passaggi nel Bike Park Pontedilegno-Tonale (apertura 21 giugno - 14 settembre 2025)
- 309.957 passaggi registrati dai 5 sensori posizionati lungo l'asse della pista ciclopedonale (Caldes, Daolasa, Pellizzano, Fucine di Ossana, Vermiglio)

## *COACHING*

- Val di Sole Bikeland day 16 maggio 2025 - Peio Fonti
- Doga Day: 14 ottobre 2025, con transfer di rientro da Riva del Garda a Campo Carlo Magno
- Progetto Val di Sole Bikehotel: 31 strutture aderenti, con monitoraggio continuo e certificato
- Progetto Sole dedicato agli stakeholder Bike, sia centri che noleggi

## *EDITORIA*

- Cartina MTB Val di Sole
- Cartina Ciclabile

- Gravity Map
- Alpine Gravel Map con APT Val di Non

## *SUPPORTO COMMERCIALE*

- Bike Up - Bergamo, 11-13 aprile 2025.
- Bike Festival Garda Trentino – Riva del Garda, 1-4 maggio 2025.
- Italian Bike Festival - Misano, 5-7 settembre 2025.

## *CONTENT CREATION*

- Val di Sole Bikelog
- Sviluppo partnership con Scott, con realizzazione di un Press Tour per il lancio della nuova Scott Patron, incontro conoscitivo e commerciale con gli stakeholder (centri e noleggi bike, bike hotel)
- Collaborazione con content creator, nello specifico Jonas Moehwald dal 17 al 23 giugno 2025 e BlondieBike dall'11 al 12 agosto 2025

## *DIGITAL MARKETING E COMUNICAZIONE*

- Nuovo portale [www.valdisolebikeland.com](http://www.valdisolebikeland.com) pubblicato a maggio 2025 in lingua ITA e EN
- Nuovo logo Val di Sole Bikeland
- Campagna Bike: campagna Komoot MTB e Alpine Gravel, Val di Sole Bikelog
- Gestione delle pagine Val di Sole Bikeland sui canali social (facebook, instagram, youtube)
- Eurosport Advertorial con Simone Deromedis, Eleonora Farina
- Attività editoriali con Fabrizia Postiglione (Dove), Lena Gray (giornalista tedesca), Kirsten Boerrigten (giornalista olandese), inserzioni sulle riviste Bike (DE), Quimedia (ITA) e sul portale italiano outdoorstest.it

## **WATER**

Il prodotto Water raggruppa tutte le attività relative al fiume Noce e ai bacini montani, ed in particolare il prodotto Trentino Fishing, che è sviluppato in collaborazione con Trentino Marketing e gli sport d'acqua quali il rafting, la canoa, il kayak, sviluppati in collaborazione con i centri rafting ed outdoor.

## *SVILUPPO PRODOTTO*

- Gestione degli interventi di messa in sicurezza e pulizia dell'alveo del Fiume Noce in collaborazione con Centri Rafting, Servizio Bacini Montani, Servizio Aree Protette, Corpo Forestale di Malè, Comunità della Val di Sole e Associazione Pescatori Solandri
- Gestione punti di imbarco e sbarco con proprietari privati
- Installazione di segnaletica divulgativa sugli imbarchi e sugli sbarchi gestiti da APT
- avvio progetto per inserimento idrometro sul ponte in località Contre a Caldes.

## *EVENTI*

- ECA Wildwater Canoeing European Championships dal 4 al 8 giugno 2025 a Mezzana

## *ESPERIENZE*

- Realizzazione e promozione esperienze wow experience promosse in collaborazione con Centri Rafting

## *COACHING*

- Collaborazione con Associazione Sportiva Pescatori Solandri
- Progetto Sole centri Rafting e Outdoor

## *EDITORIA*

- Collaborazione per lo sviluppo della Mappa fishing in Trentino
- Depliant sugli sport d'acqua realizzato in collaborazione con Apt Val di Non

## *SUPPORTO COMMERCIALE*

- 40° Trofeo Interbancario Nazionale di Pesca alla Trota" Val di Sole dal 29 maggio al 1° giugno 2025
- Partecipazione a pescare Show a Rimini dal 7 al 9 febbraio 2025 in collaborazione con l'associazione Pescatori Solandri

## *CONTENT CREATION*

- Ospitalità a giornalisti e content creator
- Nuovi contenuti digitali

## *DIGITAL MARKETING E COMUNICAZIONE*

- Campagna rafting
- Spot radiofonici con Radio Viva fm
- Condivisione contenuti con Apt Val di Non
- Supporto per comunicazione on-line ed off-line

# SLOW

## SNOW

Il prodotto Snow è un prodotto ormai tradizionale della Val di Sole, caratterizzata dalla compresenza di tre diversi comprensori sciistici e da numerose opportunità per le vacanze invernali.

## *SVILUPPO PRODOTTO*

- Aggiornamento piattaforma Mowi Snow con Consorzio Skirama
- Manutenzione e ricognizione percorsi Skialp
- Sci Accessibile

## *EVENTI*

- Presepi di Ossana
- Paradise Music al Tonale
- Polish days
- Belgium rocks
- Trentino Ski Sunrise
- Raduno Ai piedi del Vioz

## *ESPERIENZE*

- Wow experience invernali promosse in collaborazione con le scuole sci della Val di Sole, le scuole di Sci da Fondo e le Guide Alpine

## *COACHING*

- Incontri con gli operatori delle esperienze per lo sviluppo delle esperienze invernali

## *EDITORIA*

- Cartina Skialp
- Plastigrafia invernale

## *SUPPORTO COMMERCIALE*

- Krippen und Musik nel corso della rassegna dedicata ai Presepi ad Ossana
- Smiling Family Week nella Skiarea Madonna di Campiglio Folgarida Marilleva
- Skipass & Scuola Sci nella Skiarea Pejo
- Sviluppo proposta Kids on Ski nella Skiarea Madonna di Campiglio Folgarida Marilleva
- Raccolta prezzi delle settimane promozionali per landing page dedicata
- Organizzazione con Trentino Marketing del Good Buy Trentino inverno

## *CONTENT CREATION*

- Collaborazione con consorzio Skirama
- Coinvolgimento in attività di PR & Media Relations: attività di giornalisti, TV, Press Tour e content creators

## *DIGITAL MARKETING E COMUNICAZIONE*

- Collaborazione con consorzio Skirama
- Aggiornamento APP Mio Trentino
- Campagna Val di Sole inverno
- Campagna settimane promozionali
- Campagna assieme a Campo Base per la promozione di itinerari di più giorni Skialp e Skitour

## **FOOD & CULT**

Il prodotto Food&Cultura è volto alla valorizzazione del patrimonio gastronomico e culturale della Val di Sole, in collaborazione con i produttori del territorio, gli operatori ed altre entità collegate come la Strada della Mela, il Castello del Buonconsiglio e gli Enti Territoriali.

## *EVENTI*

- Mostra Antiche Fonti: Tito Chini e la cultura termale nel Trentino a Castel Caldes
- Fiorinda
- 4 ville in Fiore
- Zicoria FestiVal di Sole a Rabbi
- Primo Maggio a Cles

- Arcadia Street FestiVal di Sole a Caldes
- Mercato contadino
- Rassegna Cheese Festival Val di Sole
- Fiera di San Michele a Ossana
- Suoni e sapori in malga (settembre - ottobre)
- Pomaria (supporto a Val di Non)
- Naturalmente non solo castagne a Terzolas
- Der Klang der Berge – La Montanara a Dimaro
- Eroica Val di Non
- San Martino a Castel Thun

## *ESPERIENZE*

- esperienze promosse in collaborazione con produttori locali, Consorzi Turistici, Strada della Mela
- Tortel&Gropel
- Magnamour primavera
- Magnamour autunno

## *COACHING*

- Collaborazione con produttori locali, CFP OSSANA, Strada della Mela e dei Sapori
- Ascolto delle strutture ricettive per capire le necessità degli ospiti sul territorio

## *EDITORIA*

- Locandine, flyer e menù specifici a supporto dei vari eventi
- Contenuti per gli opuscoli Eventi e Wow Experience

## *SUPPORTO COMMERCIALE*

- raccolta disponibilità strutture FOOD&CULTURA per ospitare gruppi

## *CONTENT CREATION*

- Organizzazione e sviluppo di servizio fotografico dedicato a eventi e soci Strada della Mela
- Pianificazione post e sponsorizzate per eventi e rassegne enogastronomiche
- Servizi fotografici dedicati agli eventi

## *DIGITAL MARKETING E COMUNICAZIONE*

- realizzazione contenuti online e offline per argomenti legati al gusto

## **TREK & WALK**

Il prodotto Trek&Walk riguarda lo sviluppo della rete sentieristica, con la selezione degli itinerari a piedi di alta quota, mezza montagna, mondo delle malghe e aree protette. Tutti gli itinerari estivi ed invernali sono stati mappati con tracce gpx ed inseriti nella cartografia sviluppata per veicolare il prodotto ai principali mercati di interesse.

## *SVILUPPO PRODOTTO*

- Manutenzione dei sentieri Trek

- Manutenzione e ricognizione percorsi invernali ciaspole
- Avvio progetto Via ferrata dal passo del Diavolo al Passo Paradiso
- Ricognizione per individuare area idonea ad una seconda via ferrata (bassa Valle)
- Creazione e stampa pannelli didascalici argomentativi per percorso Glaciologico rifugio Denza
- Realizzazione pannelli didascalici sentiero Val di Sole
- Aggiornamento e stampa cartellonistica sentieri Funivie Folgarida Marilleva
- Avviato progetto per la realizzazione di un percorso sbarriato al Lago di Covel, in collaborazione con il Parco Nazionale dello Stelvio
- Avviato percorso per la riqualificazione del percorso dei Sensi, con il comune di Ossana ed Abilnova
- Avviato progetto di analisi dello stato di salute delle Falesie della Valle
- Supporto nella creazione del progetto del Percorso Sonoro Tof, in Val Comasine
- Aggiornamento piattaforma Outdoor Active
- Progetto “Primo Miglio” a Mezzana e avvio prima fase del progetto sui comuni di Vermiglio, Terzolas e Ossana
- Avvio Progetto Code Hunter con Ata sui comuni di Pellizzano e Malè

## *EVENTI*

- I giochi sul sentiero della Pace 07 giugno 2025
- Coordinamento per le varie proiezioni Trento Film Festival sul territorio della Val di Sole da luglio a settembre 2025
- Collaborazione per “La settimana della montagna” 18 – 23 agosto 2025 - Malé
- Serate itineranti di Educazione alla Montagna, a faccia a faccia con le guide (dal 29.06 al 24.08)

## *ESPERIENZE*

- Realizzazione del programma “Andar per monti” sia per la stagione estiva, sia per la stagione invernale
- Wow experience promosse in collaborazione con Centri Outdoor, Guide Alpine, Accompagnatori di Media Montagna, Parco Nazionale dello Stelvio e parco Adamello Brenta
- Wow che bel gesto, attività di plogging
- Quel Mazzolin di Fiori

## *COACHING*

- Progetto Sole stakeholder Trek&Walk
- Uscite sul territorio con personale Infopoint APT - Consorzi / Pro Loco (inverno, pre stagione ed autunno)
- Momenti di affiancamento degli stakeholder negli Infopoint di APT- Consorzi /ProLoco
- Momenti di ascolto dedicati a Guide Alpine ed Accompagnatori di Media Montagna
- Corso di tedesco per Guide Alpine, Accompagnatori di Media Montagna
- Momenti di ascolto specifici per i rifugisti

## *EDITORIA*

- Cartina Walk - Passeggiate (ITA, TED, ENG)
- Cartina Walk, a piedi d' inverno (ITA, ENG)
- Cartina Trek - Escursioni (ITA, TED, ENG)
- Cartina Trek - Malghe (ITA, TED, ENG)

- Modifica e stampa di carte comunali in base alla necessità di ciascun territorio.

## *SUPPORTO COMMERCIALE*

- Eventi fieristici in Germania (Borlotti) ed Olanda (Vakantiebeurs, Fiets en Wandelbeurs, Bergsportdag) con Skirama

## *CONTENT CREATION*

- Influencer e blogger coinvolti con Trentino Marketing in occasione di Trentino Film Festival
- Realizzazione contenuti con Simona Scacheri - Fringeintravel
- Realizzazione contenuti per komoot con: Romy Robst
- Supporto a Jo.Sirigu nella realizzazione progetto fotografie senza l'utilizzo di macchine fotografiche.

## *DIGITAL MARKETING E COMUNICAZIONE*

- Servizio fotografico di percorsi Andar per Monti.
- Campagna Trek
- Campagna Komoot Trek (estate ed inverno)
- Campagna Montagnagratis
- Campagna assieme a Campo Base per la promozione di itinerari di più giorni
- Val di Sole Treklog
- Realizzazione video educare alla montagna in collaborazione con PNS e Guide Alpine
- Progetto Content Lab
- Nuovi contenuti digitali

## TARGET FAMILY

Nuove progettualità che vedono l'APT Val di Sole impegnata nell'organizzazione e nello sviluppo di proposte dedicate al target specifico delle famiglie, nel corso della stagione invernale 2024-25. L'iniziativa ha l'obiettivo di attirare il target con un programma dedicato alle famiglie con bambini di fascia 0-8 anni. La proposta viene arricchita da un programma di attività ed eventi collaterali con l'obiettivo di aumentarne il valore e dare maggior visibilità. Coinvolgimento di vari stakeholder (società impianti, operatori del ricettivo, scuole sci, noleggi, enti pubblici)

## *EVENTI*

- settimane per famiglie Smiling Family Week: 22-29 marzo, 29 marzo - 6 aprile 2025, Skiarea Folgarida Marilleva. Organizzazione programma attività per bambini in collaborazione con Acamar Films Ltd, azienda londinese proprietaria del marchio cartoon Bing.

## *EDITORIA*

- Materiale ad alto impatto visivo: bandiere, striscioni, roll ups (IT, EN)
- Brochure con programma Smiling Family Week (IT, EN) e locandina dedicata (IT, EN)
- Materiali per attività nelle biblioteche: libreria tematizzata e libri Bing

## *SUPPORTO COMMERCIALE*

- Evento fieristico Artigiano in fiera - Milano con distribuzione flyer dedicato

- Definizione pacchetto, raccolta e gestione prenotazioni per Smiling Family Week

## *CONTENT CREATION*

- Organizzazione e sviluppo di servizio fotografico dedicato

## *DIGITAL MARKETING E COMUNICAZIONE*

- Piano social marketing (campagna sponsorizzata e post organici)
- Landing page dedicata su visitvaldisole.it
- Veicolazione n. 3 newsletter B2C

# ACCESSIBILITÀ E SOSTENIBILITÀ

Attivazione di una rete di collaborazioni per facilitare un approccio inclusivo da parte degli operatori del ricettivo e dei servizi nei confronti delle persone con disabilità. Sviluppo di esperienze “open” in collaborazione con scuole di sci e centri bike e gli operatori del territorio, in fase di programmazione attivazione percorso con il ricettivo.

## *SVILUPPO PRODOTTO*

- progetto accessibilità museo civiltà solandra, dispenser odorosi
- supporto alle altre aree per definizione proposte
- Avviato progetto per la realizzazione di un percorso sbarrierato al Lago di Covel, in collaborazione con il Parco Nazionale dello Stelvio
- Avviato percorso per la riqualificazione del percorso dei Sensi, con il comune di Ossana ed Abilnova
- Supporto progetto Sci Accessibile

## *COACHING*

- Supporto al GSH mappatura luoghi accessibili

## *DIGITAL MARKETING E COMUNICAZIONE*

- Pubblicazione video: metti in gioco davvero con Alessandro Daldoss
- Aggiornamento pagina accessibilità
- Creazione campagna, concorso e operazione a premi per il progetto Doiman

# TRENTINO E VAL DI SOLE GUEST CARD

La Val di Sole Guest Card è un importante strumento di accesso alla vacanza per l'ospite. È la card territoriale di valle e si attesta come versione premium della Trentino Guest Card, aggiungendo alla stessa servizi ed esperienze locali. Negli anni il modello ha visto una grande evoluzione e cambiamento in linea con le aspettative e le richieste di ricettivo e fornitori di servizi.

## *SVILUPPO PROGETTO*

- accordi di convenzionamento con fornitori di servizi delle categorie: cultura, enogastronomia, terme, noleggi bike, aree protette, enti locali (consorzi e società di gestione servizi comunali)

- accordi di convenzionamento con società impianti a fune
- raccolta adesioni da operatori ricettivo sulla base dell'adesione al Progetto Sole di APT
- implementazioni tecnologiche e piattaforma e-commerce per le funzionalità della Card

## *COACHING*

- appuntamenti formativi per operatori degli uffici informazioni, per operatori del ricettivo e fornitori servizi

## *EDITORIA*

- Mappa CARD (IT, EN, DE)
- Locandina CARD (IT)

## *DIGITAL MARKETING E COMUNICAZIONE*

- Landing page dedicata su [visitvaldisole.it](http://visitvaldisole.it), pagine specifiche sulle varie tipologie di Card
- Piano social marketing (campagna sponsorizzata) per promozione iniziativa
- Piano social marketing (post organici)

# MOBILITÀ SOSTENIBILE

La mobilità è un asset strategico per il territorio della Val di Sole ed APT Val di Sole ormai da parecchi anni coordina questa tipologia di servizi, in collaborazione con tutti i partner strategici (Comunità di Valle, Comuni, Trentino Trasporti, Consorzi e Pro Loco, Parco Nazionale dello Stelvio).

Nello specifico in estate, sono attivi i seguenti servizi:

- Servizio Bikebus per biker e pedoni - attivato su richiesta di APT da Comunità di Valle, prevede 3 linee, Dimaro - Carisolo (in collaborazione con APT Campiglio), Mezzana - Peio Fonti e Mezzana - Passo Tonale.
- Servizio Stelviobus Val di Rabbi - attivato dal PNS. APT collabora nella definizione degli orari e realizza tutto il materiale informativo dedicato.
- Servizio Green Bus Fazzon e Valpiana - attivato da APT che ne ha coordinato la realizzazione, compresa la gestione dei parcheggi in Loc. Fazzon.
- Servizio Bike Train/Bus - attivato da Trentino Trasporti nei periodi da noi indicati con attivazione anche nelle belle stagioni con servizio sostitutivo su gomma.

In inverno invece i servizi attivati sono i seguenti:

- Servizio Skibus per la mobilità invernale
- Promozione del servizio Fly Ski Shuttle

Inoltre, è stato implementato il software Open Move per garantire la prenotabilità di navette estive (Greenbus e Bikebus) e dei parcheggi di nostra gestione, nonché per permettere la promozione degli orari sulla APP Mio Trentino.

## *COACHING*

- formazione agli uffici info rispetto alle novità 2025 e rispetto al nuovo sistema di prenotabilità

*EDITORIA*

- Realizzazione brochure MOVE Estate ed Inverno
- Realizzazione varie locandine
- Realizzazione cartelli skibus e bikebus diversi fermata per fermata, realizzazione materiale Greenbus e Stelviobus.

## IL SISTEMA DEI CONTROLLI

Il sistema dei controlli interni è costituito da un insieme strutturato e organico di regole, procedure e strutture organizzative con la finalità di prevenire o limitare le conseguenze di risultati inattesi e di consentire il raggiungimento degli obiettivi strategici e operativi - ovvero di coerenza delle attività con gli obiettivi, efficacia ed efficienza delle attività e di salvaguardia del patrimonio aziendale - di conformità alle leggi e ai regolamenti applicabili e di corretta e trasparente informativa.

Per quanto attiene il complessivo sistema di controllo interno adottato, si evidenzia che detto sistema è presidiato dall'operato di:

- Consiglio di Amministrazione
- Collegio Sindacale
- Funzione di controllo interno (Internal Audit)
- Organismo di vigilanza (ai sensi del D.lgs. 231/2001).

Il Consiglio di Amministrazione definisce le linee guida del sistema di controllo interno e valuta l'adeguatezza, l'efficacia e l'effettivo funzionamento del sistema di controllo interno. Inoltre, valuta i risultati esposti dal Revisore Legale nella lettera di suggerimenti e nella relazione sulle questioni fondamentali emerse in sede di revisione legale. Il Consiglio di Amministrazione si riunisce con regolare cadenza e si organizza ed opera in modo da garantire un effettivo ed efficace svolgimento delle proprie funzioni. Nel corso del 2023 il Consiglio si è riunito 8 volte.

Il Collegio Sindacale vigila sull'adeguatezza della struttura organizzativa della Società, del sistema di controllo interno e del sistema amministrativo contabile. Il Collegio Sindacale ha il compito di verificare il regolare funzionamento complessivo aziendale, valutando inoltre il grado di efficienza e di adeguatezza del sistema dei controlli.

L'attività di Internal Auditing è finalizzata ad assistere il Consiglio di Amministrazione e il management aziendale nel verificare che il sistema di controllo interno e di gestione dei rischi sia funzionante ed adeguato. L'attività di Compliance è volta a prevenire e gestire il rischio di non conformità alle norme, attraverso la correttezza operativa e gestionale.

L'Organismo di Vigilanza ex decreto legislativo 231/2001 (OdV) è stato rinnovato in seguito ad accordi con il Consorzio delle APT ed è ora composto dal dott. Matteo Alessandro Pagani. All'OdV è stato affidato il compito di vigilare sul corretto funzionamento del Modello 231, di verificarne l'aggiornamento sulla base degli ultimi reati introdotti, di riferire al Consiglio di Amministrazione ed al Collegio Sindacale.

Al sistema dei controlli interni concorrono inoltre i Regolamenti, le regole di comportamento, le circolari operative emanate, i principi e i valori fondanti dell'etica aziendale che vincolano i comportamenti di tutti i collaboratori della Società (amministratori, dipendenti, fornitori e collaboratori esterni), ovvero di tutti coloro che contribuiscono al raggiungimento degli scopi e degli obiettivi aziendali.

Alla luce dell'operatività si ritiene che il sistema dei controlli posto in essere dalla Società sia in grado, da un lato, di monitorare in itinere i rischi a cui potrebbe essere esposta e, dall'altro, di fornire adeguate informazioni in merito all'operatività e al mantenimento della continuità aziendale. Pertanto si ritiene che le funzioni e le azioni di controllo rispondano in modo adeguato alle esigenze.

## PROGETTO DI DESTINAZIONE DEL RISULTATO DI ESERCIZIO

Signori Azionisti,

Vi invitiamo ad approvare il bilancio chiuso al 31 dicembre 2025 così come Vi è stato sottoposto e Vi proponiamo il seguente progetto di riparto dell'utile d'esercizio, ammontante a complessivi euro 11.473,00:

- euro 574 a riserva legale
- euro 10.899 a riserva straordinaria.

Il Consiglio di Amministrazione ritiene di dover porgere un caloroso ringraziamento a tutti coloro i quali hanno collaborato con la società.

Malé, 04.05.2026

Il Presidente del Consiglio di Amministrazione

Rizzi Luciano

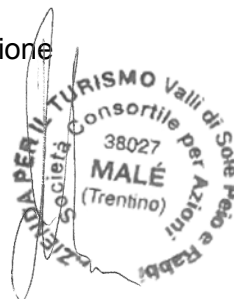

# APT DELLE VALLI DI SOLE, PEIO E RABBI S.C.P.A.

## Bilancio di esercizio al 31-12-2025

Dati anagrafici	
<b>Sede in</b>	VIA MARCONI 7 38027 MALE' (TN)
<b>Codice Fiscale</b>	01850960228
<b>Numero Rea</b>	TN 182346
<b>P.I.</b>	01850960228
<b>Capitale Sociale Euro</b>	400.000 i.v.
<b>Forma giuridica</b>	Societa' Consortile Per Azioni
<b>Settore di attività prevalente (ATECO)</b>	Altre attività di assistenza turistica (79.90.04)
<b>Società in liquidazione</b>	no
<b>Società con socio unico</b>	no
<b>Società sottoposta ad altrui attività di direzione e coordinamento</b>	no
<b>Appartenenza a un gruppo</b>	no

# Stato patrimoniale

	31-12-2025	31-12-2024
<b>Stato patrimoniale</b>		
<b>Attivo</b>		
<b>B) Immobilizzazioni</b>		
<b>I - Immobilizzazioni immateriali</b>		
2) costi di sviluppo	9.996	19.998
3) diritti di brevetto industriale e diritti di utilizzazione delle opere dell'ingegno	436	1.392
4) concessioni, licenze, marchi e diritti simili	7.366	-
7) altre	142.125	144.095
<b>Totale immobilizzazioni immateriali</b>	<b>159.923</b>	<b>165.485</b>
<b>II - Immobilizzazioni materiali</b>		
2) impianti e macchinario	7.611	4.820
3) attrezzature industriali e commerciali	8.141	10.763
4) altri beni	97.408	110.940
<b>Totale immobilizzazioni materiali</b>	<b>113.160</b>	<b>126.523</b>
<b>III - Immobilizzazioni finanziarie</b>		
1) partecipazioni in		
b) imprese collegate	92.000	-
d-bis) altre imprese	10.096	22.096
<b>Totale partecipazioni</b>	<b>102.096</b>	<b>22.096</b>
<b>Totale immobilizzazioni finanziarie</b>	<b>102.096</b>	<b>22.096</b>
<b>Totale immobilizzazioni (B)</b>	<b>375.179</b>	<b>314.104</b>
<b>C) Attivo circolante</b>		
<b>I - Rimanenze</b>		
1) materie prime, sussidiarie e di consumo	87.556	90.255
4) prodotti finiti e merci	3.985	4.704
<b>Totale rimanenze</b>	<b>91.541</b>	<b>94.959</b>
<b>II - Crediti</b>		
1) verso clienti		
esigibili entro l'esercizio successivo	1.617.585	1.381.841
<b>Totale crediti verso clienti</b>	<b>1.617.585</b>	<b>1.381.841</b>
3) verso imprese collegate		
esigibili entro l'esercizio successivo	100.000	-
<b>Totale crediti verso imprese collegate</b>	<b>100.000</b>	<b>-</b>
5-bis) crediti tributari		
esigibili entro l'esercizio successivo	275.795	87.967
<b>Totale crediti tributari</b>	<b>275.795</b>	<b>87.967</b>
5-quater) verso altri		
esigibili entro l'esercizio successivo	1.280.145	1.289.641
<b>Totale crediti verso altri</b>	<b>1.280.145</b>	<b>1.289.641</b>
<b>Totale crediti</b>	<b>3.273.525</b>	<b>2.759.449</b>
<b>IV - Disponibilità liquide</b>		
1) depositi bancari e postali	78.340	68.758
3) danaro e valori in cassa	3.653	2.260
<b>Totale disponibilità liquide</b>	<b>81.993</b>	<b>71.018</b>
<b>Totale attivo circolante (C)</b>	<b>3.447.059</b>	<b>2.925.426</b>
D) Ratei e risconti	109.372	99.045
<b>Totale attivo</b>	<b>3.931.610</b>	<b>3.338.575</b>

Passivo		
<b>A) Patrimonio netto</b>		
I - Capitale	400.000	400.000
IV - Riserva legale	12.893	12.596
VI - Altre riserve, distintamente indicate		
Riserva straordinaria	230.648	225.010
Varie altre riserve	0 <sup>(1)</sup>	(1)
<b>Totale altre riserve</b>	<b>230.648</b>	<b>225.009</b>
IX - Utile (perdita) dell'esercizio	11.473	5.935
X - Riserva negativa per azioni proprie in portafoglio	-	(4.750)
<b>Totale patrimonio netto</b>	<b>655.014</b>	<b>638.790</b>
<b>C) Trattamento di fine rapporto di lavoro subordinato</b>	<b>251.765</b>	<b>262.220</b>
<b>D) Debiti</b>		
<b>4) debiti verso banche</b>		
esigibili entro l'esercizio successivo	250.000	5.009
<b>Totale debiti verso banche</b>	<b>250.000</b>	<b>5.009</b>
<b>5) debiti verso altri finanziatori</b>		
esigibili entro l'esercizio successivo	5.486	2.517
<b>Totale debiti verso altri finanziatori</b>	<b>5.486</b>	<b>2.517</b>
<b>6) acconti</b>		
esigibili entro l'esercizio successivo	20.512	375
<b>Totale acconti</b>	<b>20.512</b>	<b>375</b>
<b>7) debiti verso fornitori</b>		
esigibili entro l'esercizio successivo	2.117.224	1.893.789
<b>Totale debiti verso fornitori</b>	<b>2.117.224</b>	<b>1.893.789</b>
<b>12) debiti tributari</b>		
esigibili entro l'esercizio successivo	41.387	(19.800)
<b>Totale debiti tributari</b>	<b>41.387</b>	<b>(19.800)</b>
<b>13) debiti verso istituti di previdenza e di sicurezza sociale</b>		
esigibili entro l'esercizio successivo	62.398	55.989
<b>Totale debiti verso istituti di previdenza e di sicurezza sociale</b>	<b>62.398</b>	<b>55.989</b>
<b>14) altri debiti</b>		
esigibili entro l'esercizio successivo	370.636	328.727
<b>Totale altri debiti</b>	<b>370.636</b>	<b>328.727</b>
<b>Totale debiti</b>	<b>2.867.643</b>	<b>2.266.606</b>
<b>E) Ratei e risconti</b>	<b>157.188</b>	<b>170.959</b>
<b>Totale passivo</b>	<b>3.931.610</b>	<b>3.338.575</b>

(1)

Varie altre riserve	31/12/2025	31/12/2024
Fondo contributi in conto capitale (art 55 T.U.)		
Fondi riserve in sospensione di imposta		
Riserve da conferimenti agevolati (legge n. 576/1975)		
Fondi di accantonamento delle plusvalenze di cui all'art. 2 legge n.168/1992		
Riserva fondi previdenziali integrativi ex d.lgs n. 124/1993		
Riserva non distribuibile ex art. 2426		
Riserva per conversione EURO		

<b>Varie altre riserve</b>	<b>31/12/2025</b>	<b>31/12/2024</b>
Riserva da condono		
Riserva indisponibile ammortamenti sospesi DL 104/20		
Differenza da arrotondamento all'unità di Euro		(1)
Altre ...		

## Conto economico

	31-12-2025	31-12-2024
<b>Conto economico</b>		
<b>A) Valore della produzione</b>		
1) ricavi delle vendite e delle prestazioni	3.284.105	3.296.050
5) altri ricavi e proventi		
contributi in conto esercizio	3.179.631	3.179.562
altri	11.622	54.492
<b>Totale altri ricavi e proventi</b>	<b>3.191.253</b>	<b>3.234.054</b>
<b>Totale valore della produzione</b>	<b>6.475.358</b>	<b>6.530.104</b>
<b>B) Costi della produzione</b>		
6) per materie prime, sussidiarie, di consumo e di merci	210.207	530.876
7) per servizi	4.389.075	4.250.857
8) per godimento di beni di terzi	171.191	128.299
9) per il personale		
a) salari e stipendi	1.068.732	948.019
b) oneri sociali	306.884	286.032
c) trattamento di fine rapporto	80.105	75.374
d) trattamento di quiescenza e simili	4.802	3.160
e) altri costi	30.373	26.028
<b>Totale costi per il personale</b>	<b>1.490.896</b>	<b>1.338.613</b>
10) ammortamenti e svalutazioni		
a) ammortamento delle immobilizzazioni immateriali	14.402	17.049
b) ammortamento delle immobilizzazioni materiali	36.161	34.869
d) svalutazioni dei crediti compresi nell'attivo circolante e delle disponibilità liquide	6.351	5.986
<b>Totale ammortamenti e svalutazioni</b>	<b>56.914</b>	<b>57.904</b>
11) variazioni delle rimanenze di materie prime, sussidiarie, di consumo e merci	2.700	10.085
14) oneri diversi di gestione	78.274	137.690
<b>Totale costi della produzione</b>	<b>6.399.257</b>	<b>6.454.324</b>
<b>Differenza tra valore e costi della produzione (A - B)</b>	<b>76.101</b>	<b>75.780</b>
<b>C) Proventi e oneri finanziari</b>		
16) altri proventi finanziari		
d) proventi diversi dai precedenti		
altri	3.020	7.135
<b>Totale proventi diversi dai precedenti</b>	<b>3.020</b>	<b>7.135</b>
<b>Totale altri proventi finanziari</b>	<b>3.020</b>	<b>7.135</b>
17) interessi e altri oneri finanziari		
altri	4.096	2.901
<b>Totale interessi e altri oneri finanziari</b>	<b>4.096</b>	<b>2.901</b>
17-bis) utili e perdite su cambi	-	(209)
<b>Totale proventi e oneri finanziari (15 + 16 - 17 + - 17-bis)</b>	<b>(1.076)</b>	<b>4.025</b>
<b>Risultato prima delle imposte (A - B + - C + - D)</b>	<b>75.025</b>	<b>79.805</b>
<b>20) Imposte sul reddito dell'esercizio, correnti, differite e anticipate</b>		
imposte correnti	63.552	73.870
<b>Totale delle imposte sul reddito dell'esercizio, correnti, differite e anticipate</b>	<b>63.552</b>	<b>73.870</b>
<b>21) Utile (perdita) dell'esercizio</b>	<b>11.473</b>	<b>5.935</b>

## Rendiconto finanziario, metodo indiretto

	31-12-2025	31-12-2024
<b>Rendiconto finanziario, metodo indiretto</b>		
<b>A) Flussi finanziari derivanti dall'attività operativa (metodo indiretto)</b>		
Utile (perdita) dell'esercizio	11.473	5.935
Imposte sul reddito	63.552	73.870
Interessi passivi/(attivi)	1.076	(4.234)
(Plusvalenze)/Minusvalenze derivanti dalla cessione di attività	(10)	-
1) Utile (perdita) dell'esercizio prima d'imposte sul reddito, interessi, dividendi e plus/minusvalenze da cessione	76.091	75.571
Rettifiche per elementi non monetari che non hanno avuto contropartita nel capitale circolante netto		
Accantonamenti ai fondi	21.181	23.102
Ammortamenti delle immobilizzazioni	50.563	51.918
Totale rettifiche per elementi non monetari che non hanno avuto contropartita nel capitale circolante netto	71.744	75.020
2) Flusso finanziario prima delle variazioni del capitale circolante netto	147.835	150.591
<b>Variazioni del capitale circolante netto</b>		
Decremento/(Incremento) delle rimanenze	3.418	14.722
Decremento/(Incremento) dei crediti verso clienti	(235.744)	370.791
Incremento/(Decremento) dei debiti verso fornitori	223.435	(273.404)
Decremento/(Incremento) dei ratei e risconti attivi	(10.327)	45.890
Incremento/(Decremento) dei ratei e risconti passivi	(13.771)	6.893
Altri decrementi/(Altri Incrementi) del capitale circolante netto	(97.610)	(30.508)
Totale variazioni del capitale circolante netto	(130.599)	134.384
3) Flusso finanziario dopo le variazioni del capitale circolante netto	17.236	284.975
<b>Altre rettifiche</b>		
Interessi incassati/(pagati)	(1.076)	4.234
(Imposte sul reddito pagate)	(114.632)	(31.533)
(Utilizzo dei fondi)	(31.636)	(66.867)
Totale altre rettifiche	(147.344)	(94.166)
Flusso finanziario dell'attività operativa (A)	(130.108)	190.809
<b>B) Flussi finanziari derivanti dall'attività d'investimento</b>		
<b>Immobilizzazioni materiali</b>		
(Investimenti)	(22.798)	(62.434)
Disinvestimenti	10	-
<b>Immobilizzazioni immateriali</b>		
(Investimenti)	(8.840)	(32.520)
<b>Immobilizzazioni finanziarie</b>		
(Investimenti)	(80.000)	(26)
Flusso finanziario dell'attività di investimento (B)	(111.628)	(94.980)
<b>C) Flussi finanziari derivanti dall'attività di finanziamento</b>		
<b>Mezzi di terzi</b>		
Incremento/(Decremento) debiti a breve verso banche	244.991	(91.476)
Accensione finanziamenti	2.969	-
(Rimborso finanziamenti)	-	(6.680)
<b>Mezzi propri</b>		
Aumento di capitale a pagamento	1	-
Cessione/(Acquisto) di azioni proprie	4.750	8.000
Flusso finanziario dell'attività di finanziamento (C)	252.711	(90.156)

Incremento (decremento) delle disponibilità liquide (A ± B ± C)	10.975	5.673
Disponibilità liquide a inizio esercizio		
Depositi bancari e postali	68.758	63.514
Danaro e valori in cassa	2.260	1.831
Totale disponibilità liquide a inizio esercizio	71.018	65.345
Disponibilità liquide a fine esercizio		
Depositi bancari e postali	78.340	68.758
Danaro e valori in cassa	3.653	2.260
Totale disponibilità liquide a fine esercizio	81.993	71.018

# Nota integrativa al Bilancio di esercizio chiuso al 31-12-2025

## Nota integrativa, parte iniziale

Signori Soci/Azionisti,

il presente bilancio, sottoposto al Vostro esame e alla Vostra approvazione, evidenzia un utile d'esercizio pari a Euro 11.473.

### **Attività svolte**

La vostra Società, come ben sapete, svolge la propria attività nel settore delle attività previste dalla legge della Provincia Autonoma di Trento sulla promozione turistica del territorio delle Valli di Sole, Peio e Rabbi.

### **Fatti di rilievo verificatisi nel corso dell'esercizio**

Per i fatti di rilievo verificatisi nel corso dell'esercizio si rimanda alla Relazione sulla Gestione predisposta dal Consiglio di Amministrazione a corredo del fascicolo di bilancio.

### **Criteri di formazione**

I criteri utilizzati nella formazione e nella valutazione del bilancio chiuso al 31/12/2025 tengono conto delle modifiche apportate all'ordinamento nazionale dal D.Lgs. 139/2015, emanato in attuazione della Direttiva 2013/34/UE. Per effetto del D.Lgs. 139/2015 sono cambiati in modo significativo i principi contabili nazionali OIC.

Il bilancio in commento è conforme al dettato degli articoli 2423 e seguenti del Codice civile, come risulta dalla presente nota integrativa, redatta ai sensi dell'articolo 2427 del Codice civile, che costituisce, ai sensi e per gli effetti dell'articolo 2423, parte integrante del bilancio d'esercizio.

I valori di bilancio sono rappresentati in unità di euro mediante arrotondamenti dei relativi importi. Le eventuali differenze da arrotondamento sono state indicate alla voce "Riserva da arrotondamento Euro" compresa tra le poste di Patrimonio Netto ai sensi dell'articolo 2423, sesto comma, C.c., la nota integrativa è stata redatta in migliaia di Euro/(in unità di Euro).

La nota integrativa presenta le informazioni delle voci di stato patrimoniale e di conto economico secondo l'ordine in cui le relative voci sono indicate nei rispettivi schemi di bilancio.

Nei casi in cui la compensazione è ammessa dalla legge (crediti e debiti tributari compensati, contributi pubblici iscritti a riduzione del valore dell'immobilizzazione, utili e perdite su cambi indicati alla voce 17-bis del Conto Economico, imposte anticipate e differite incluse nella voce 20 del Conto Economico), sono indicati nella nota integrativa gli importi lordi oggetto di compensazione, come richiesto dall'art. 2423 ter, sesto comma C.C.

## **Principi di redazione**

(Rif. art. 2423 e art. 2423-bis C.c)

La valutazione delle voci di bilancio è stata fatta ispirandosi a criteri generali di prudenza e competenza, nella prospettiva della continuazione dell'attività.

L'applicazione del principio di prudenza ha comportato la valutazione individuale degli elementi componenti le singole poste o voci delle attività o passività, per evitare compensazioni tra perdite che dovevano essere riconosciute e profitti da non riconoscere in quanto non realizzati.

In ottemperanza al principio di competenza, l'effetto delle operazioni e degli altri eventi è stato rilevato contabilmente ed attribuito all'esercizio al quale tali operazioni ed eventi si riferiscono, e non a quello in cui si concretizzano i relativi movimenti di numerario (incassi e pagamenti).

In applicazione del principio di rilevanza sono stati derogati gli obblighi in tema di rilevazione, valutazione, presentazione e informativa quando la loro osservanza avrebbe avuto effetti irrilevanti al fine di dare una rappresentazione veritiera e corretta.

La continuità di applicazione dei criteri di valutazione nel tempo rappresenta elemento necessario ai fini della comparabilità dei bilanci della società nei vari esercizi.

La rilevazione e la presentazione delle voci di bilancio è stata fatta tenendo conto della sostanza dell'operazione o del contratto.

### **Prospettiva della continuità aziendale**

La valutazione delle voci di bilancio è stata effettuata nella prospettiva della continuità aziendale e, quindi, tenendo conto del fatto che l'azienda costituisce un complesso economico funzionante, destinato, almeno per un prevedibile arco di tempo futuro (12 mesi dalla data di riferimento di chiusura del bilancio), alla produzione di reddito.

Nella valutazione prospettica circa il presupposto della continuità aziendale non sono emerse significative incertezze, né sono state individuate ragionevoli motivazioni che possano portare alla cessazione dell'attività.

## **Criteri di valutazione applicati**

(Rif. art. 2426, primo comma, C.c.)

### ***Immobilizzazioni***

#### ***Immateriali***

Sono iscritte al costo storico di acquisizione ed esposte al netto degli ammortamenti effettuati nel corso degli esercizi e imputati direttamente alle singole voci.

I costi di impianto e ampliamento e di sviluppo con utilità pluriennale sono stati iscritti nell'attivo con il consenso del Collegio sindacale. I costi di impianto e ampliamento sono ammortizzati entro un periodo non superiore a cinque anni I costi di sviluppo sono ammortizzati sistematicamente secondo la loro vita utile: nei casi eccezionali in cui non è possibile stimarne attendibilmente la vita utile, essi sono ammortizzati entro un periodo non superiore a cinque anni.

I diritti di brevetto industriale e i diritti di utilizzazione delle opere dell'ingegno, le licenze, concessioni e marchi sono ammortizzati in maniera sistematica in ogni esercizio in relazione con la loro residua possibilità di utilizzazione.

Le migliorie su beni di terzi sono ammortizzate con aliquote dipendenti dalla durata del contratto.

Qualora, indipendentemente dall'ammortamento già contabilizzato, risulti una perdita durevole di valore, l'immobilizzazione viene corrispondentemente svalutata. Se in esercizi successivi vengono meno i presupposti della svalutazione viene ripristinato il valore originario rettificato dei soli ammortamenti.

## **Materiali**

Sono iscritte al costo di acquisto o di produzione e rettificate dai corrispondenti fondi di ammortamento.

Nel valore di iscrizione in bilancio sono computati gli oneri accessori e dei costi sostenuti per l'utilizzo dell'immobilizzazione, portando a riduzione del costo gli sconti commerciali e gli sconti esposti in fattura.

Le quote di ammortamento, imputate a conto economico, sono state calcolate attesi l'utilizzo, la destinazione e la durata economico-tecnica dei cespiti, sulla base del criterio della residua possibilità di utilizzazione, criterio che abbiamo ritenuto ben rappresentato dalle seguenti aliquote, non modificate rispetto all'esercizio precedente e ridotte alla metà nell'esercizio di entrata in funzione del bene:

<b>Tipo Bene</b>	<b>% Ammortamento</b>
Automezzi e macchine elettroniche	20%
Impianti e macchinari e altri beni materiali	15%
Attrezzature industriali e commerciali	15%
Mobili e macchine d'ufficio	12%

Qualora, indipendentemente dall'ammortamento già contabilizzato, risulti una perdita durevole di valore, l'immobilizzazione viene corrispondentemente svalutata. Se in esercizi successivi vengono meno i presupposti della svalutazione viene ripristinato il valore originario rettificato dei soli ammortamenti.

Le immobilizzazioni materiali sono state rivalutate in base alle leggi (speciali, generali o di settore). Non sono state effettuate rivalutazioni discrezionali o volontarie e le valutazioni effettuate trovano il loro limite massimo nel valore recuperabile, oggettivamente determinato, dell'immobilizzazione stessa.

## **Finanziarie**

Le partecipazioni iscritte tra le immobilizzazioni finanziarie sono esposte al costo di acquisto.

### **Operazioni di locazione finanziaria (leasing)**

Non sussistono operazioni di locazione finanziaria.

## **Crediti**

I crediti sono rilevati in bilancio al valore di presumibile realizzo.

L'adeguamento del valore nominale dei crediti al valore presunto di realizzo è ottenuto mediante apposito fondo svalutazione crediti, tenendo in considerazione l'esistenza di indicatori di perdita di durevole.

## **Debiti**

Sono rilevati secondo il criterio del valore nominale.

## **Ratei e risconti**

Sono stati determinati secondo il criterio dell'effettiva competenza temporale dell'esercizio. Per i ratei e risconti di durata pluriennale sono state verificate le condizioni che ne avevano determinato l'iscrizione originaria, adottando, ove necessario, le opportune variazioni.

### **Rimanenze magazzino**

Materie prime, sussidiarie e di consumo, semilavorati, merci e prodotti finiti sono iscritti al minore tra il costo di acquisto o di produzione e il valore di realizzo desumibile dall'andamento del mercato, applicando il costo specifico.

### **Partecipazioni**

Le partecipazioni, iscritte tra le immobilizzazioni finanziarie, sono valutate al costo di acquisto o sottoscrizione

Le partecipazioni iscritte nelle immobilizzazioni rappresentano un investimento duraturo e strategico da parte della società.

Le partecipazioni iscritte al costo di acquisto non sono state svalutate perché non hanno subito alcuna perdita durevole di valore.

### **Azioni proprie**

L'acquisto di azioni proprie comporta una riduzione del patrimonio netto di eguale importo, tramite l'iscrizione nel passivo del bilancio di una specifica voce con segno negativo.

### **Fondo TFR**

Rappresenta l'effettivo debito maturato verso i dipendenti in conformità di legge e dei contratti di lavoro vigenti, considerando ogni forma di remunerazione avente carattere continuativo.

Il fondo corrisponde al totale delle singole indennità maturate a favore dei dipendenti alla data di chiusura del bilancio, al netto degli acconti erogati, ed è pari a quanto si sarebbe dovuto corrispondere ai dipendenti nell'ipotesi di cessazione del rapporto di lavoro in tale data.

Il fondo non ricomprende le indennità maturate a partire dal 1° gennaio 2007, destinate a forme pensionistiche complementari ai sensi del D. Lgs. n. 252 del 5 dicembre 2005 (ovvero trasferite alla tesoreria dell'INPS).

### **Imposte sul reddito**

Le imposte sono accantonate secondo il principio di competenza; rappresentano pertanto gli accantonamenti per imposte liquidate o da liquidare per l'esercizio, determinate secondo le aliquote e le norme vigenti.

### **Riconoscimento ricavi**

I ricavi di vendita dei prodotti e delle merci o di prestazione dei servizi relativi alla gestione caratteristica vengono rilevati al netto di resi, sconti, abbuoni e premi, nonché delle imposte direttamente connesse con la vendita dei prodotti e la prestazione dei servizi, come previsto dall'art. 2425-bis, comma 1, del codice civile.

I ricavi per vendite dei prodotti sono riconosciuti al momento del trasferimento dei rischi e dei benefici, che normalmente si identifica con la consegna o la spedizione dei beni.

I ricavi di natura finanziaria e quelli derivanti da prestazioni di servizi vengono riconosciuti in base alla competenza temporale.

I ricavi e i proventi, i costi e gli oneri relativi ad operazioni in valuta sono determinati al cambio corrente alla data nella quale la relativa operazione è compiuta.

## **Criteria di conversione dei valori espressi in valuta**

I crediti e i debiti espressi originariamente in valuta estera, iscritti in base ai cambi in vigore alla data in cui sono sorti, sono allineati ai cambi correnti alla chiusura del bilancio.

In particolare, le attività e le passività che costituiscono elementi patrimoniali monetari in valuta (crediti, debiti, disponibilità liquide, ratei attivi e passivi, titoli di debito) sono iscritte al tasso di cambio a pronti alla data di chiusura dell'esercizio e i relativi utili e perdite su cambi sono rispettivamente accreditati e addebitati al Conto Economico alla voce 17 bis Utili e perdite su cambi.

## **Impegni, garanzie e passività potenziali**

Gli impegni, non risultanti dallo stato patrimoniale, rappresentano obbligazioni assunte dalla società verso terzi che traggono origine da negozi giuridici con effetti obbligatori certi ma non ancora eseguiti da nessuna delle due parti. La categoria impegni comprende sia impegni di cui è certa l'esecuzione e il relativo ammontare (ad esempio: acquisto e vendita a termine), sia impegni di cui è certa l'esecuzione ma non il relativo importo (ad esempio: contratto con clausola di revisione prezzo). L'importo degli impegni è il valore nominale che si desume dalla relativa documentazione.

### ***Natura Garanzie prestate:***

- Fideiussioni: euro 1.332.500

La società si è resa garante nei confronti della Cassa Rurale Val di Sole mediante sottoscrizione di una fideiussione di euro 1.332.500 a fronte di un affidamento in c/c concesso alla società partecipata Grandi Eventi Val di Sole Scarl.

## **Altre informazioni**

La Società, come previsto dal D.Lgs. n. 14/2019 (Codice della crisi e dell'insolvenza d'impresa), adotta un assetto organizzativo, amministrativo e contabile adeguato alla natura dell'impresa anche in funzione della rilevazione tempestiva della crisi d'impresa e dell'assunzione di idonee iniziative.

## Nota integrativa, attivo

### Immobilizzazioni

#### Immobilizzazioni immateriali

Saldo al 31/12/2025	Saldo al 31/12/2024	Variazioni
159.923	165.485	(5.562)

#### Movimenti delle immobilizzazioni immateriali

(Rif. art. 2427, primo comma, n. 2, C.c.)

	Costi di impianto e di ampliamento	Costi di sviluppo	Diritti di brevetto industriale e diritti di utilizzazione delle opere dell'ingegno	Concessioni, licenze, marchi e diritti simili	Altre immobilizzazioni immateriali	Totale immobilizzazioni immateriali
<b>Valore di inizio esercizio</b>						
Costo	10.750	70.500	34.146	4.410	280.234	400.040
Ammortamenti (Fondo ammortamento)	10.750	50.502	32.754	4.410	136.139	234.555
Valore di bilancio	-	19.998	1.392	-	144.095	165.485
<b>Variazioni nell'esercizio</b>						
Incrementi per acquisizioni	-	-	-	8.840	-	8.840
Ammortamento dell'esercizio	-	10.002	956	1.474	1.970	14.402
<b>Totale variazioni</b>	-	(10.002)	(956)	7.366	(1.970)	(5.562)
<b>Valore di fine esercizio</b>						
Costo	10.750	70.500	34.146	13.250	280.234	408.880
Ammortamenti (Fondo ammortamento)	10.750	60.504	33.710	5.884	138.109	248.957
Valore di bilancio	-	9.996	436	7.366	142.125	159.923

#### Immobilizzazioni materiali

Saldo al 31/12/2025	Saldo al 31/12/2024	Variazioni
113.160	126.523	(13.363)

## Movimenti delle immobilizzazioni materiali

	Impianti e macchinario	Attrezzature industriali e commerciali	Altre immobilizzazioni materiali	Totale Immobilizzazioni materiali
<b>Valore di inizio esercizio</b>				
<b>Costo</b>	14.120	70.015	526.320	610.455
<b>Ammortamenti (Fondo ammortamento)</b>	9.300	59.252	415.380	483.932
<b>Valore di bilancio</b>	4.820	10.763	110.940	126.523
<b>Variazioni nell'esercizio</b>				
<b>Incrementi per acquisizioni</b>	4.343	904	17.551	22.798
<b>Ammortamento dell'esercizio</b>	1.552	3.526	31.083	36.161
<b>Totale variazioni</b>	2.791	(2.622)	(13.532)	(13.363)
<b>Valore di fine esercizio</b>				
<b>Costo</b>	18.463	70.514	532.479	621.456
<b>Ammortamenti (Fondo ammortamento)</b>	10.852	62.373	435.071	508.296
<b>Valore di bilancio</b>	7.611	8.141	97.408	113.160

Immobilizzazioni finanziarie

Saldo al 31/12/2025	Saldo al 31/12/2024	Variazioni
102.096	22.096	80.000

## Movimenti di partecipazioni, altri titoli e strumenti finanziari derivati attivi immobilizzati

	Partecipazioni in imprese collegate	Partecipazioni in altre imprese	Totale Partecipazioni
<b>Valore di inizio esercizio</b>			
<b>Costo</b>	-	22.096	22.096
<b>Valore di bilancio</b>	-	22.096	22.096
<b>Variazioni nell'esercizio</b>			
<b>Incrementi per acquisizioni</b>	80.000	-	80.000
<b>Riclassifiche (del valore di bilancio)</b>	12.000	(12.000)	-
<b>Totale variazioni</b>	92.000	(12.000)	80.000
<b>Valore di fine esercizio</b>			
<b>Costo</b>	92.000	10.096	102.096
<b>Valore di bilancio</b>	92.000	10.096	102.096

**Partecipazioni**

Le partecipazioni iscritte nelle immobilizzazioni rappresentano un investimento duraturo e strategico da parte della società:

**GRANDI EVENTI VAL DI SOLE SCARL.:** 92.000 euro

**CASSA RURALE VAL DI SOLE:** 70 euro

**CONSORZIO APT DEL TRENINO:** 10.000 euro

**CONSORZIO MEZZANA MARILLEVA:** 26 euro

**Totale:** 102.096 euro

## Attivo circolante

### Rimanenze

Saldo al 31/12/2025	Saldo al 31/12/2024	Variazioni
91.541	94.959	(3.418)

I criteri di valutazione adottati sono invariati rispetto all'esercizio precedente e motivati nella prima parte della presente Nota integrativa.

	Valore di inizio esercizio	Variazione nell'esercizio	Valore di fine esercizio
Materie prime, sussidiarie e di consumo	90.255	(2.699)	87.556
Prodotti finiti e merci	4.704	(719)	3.985
<b>Totale rimanenze</b>	<b>94.959</b>	<b>(3.418)</b>	<b>91.541</b>

### Immobilizzazioni materiali destinate alla vendita

Non sono iscritte a bilancio immobilizzazioni materiali destinate alla vendita.

### Crediti iscritti nell'attivo circolante

Variazioni e scadenza dei crediti iscritti nell'attivo circolante

	Valore di inizio esercizio	Variazione nell'esercizio	Valore di fine esercizio	Quota scadente entro l'esercizio
Crediti verso clienti iscritti nell'attivo circolante	1.381.841	235.744	1.617.585	1.617.585
Crediti verso imprese collegate iscritti nell'attivo circolante	-	100.000	100.000	100.000
Crediti tributari iscritti nell'attivo circolante	87.967	187.828	275.795	275.795
Crediti verso altri iscritti nell'attivo circolante	1.289.641	(9.496)	1.280.145	1.280.145
<b>Totale crediti iscritti nell'attivo circolante</b>	<b>2.759.449</b>	<b>514.076</b>	<b>3.273.525</b>	<b>3.273.525</b>

I crediti di ammontare rilevante al 31/12/2025 sono così costituiti:

Descrizione	Importo
Crediti verso PAT per contributi in conto esercizio	930.174
Crediti verso altri Enti pubblici	284.320
Credito infruttifero verso soc. partecipata Grandi Eventi srl	100.000
Crediti verso clienti	1.617.585

### Suddivisione dei crediti iscritti nell'attivo circolante per area geografica

La ripartizione dei crediti al 31/12/2025 secondo area geografica è riportata nella tabella seguente (articolo 2427, primo comma, n. 6, C.c.).

Area geografica	Italia	Totale
Crediti verso clienti iscritti nell'attivo circolante	1.617.585	1.617.585
Crediti verso collegate iscritti nell'attivo circolante	100.000	100.000
Crediti tributari iscritti nell'attivo circolante	275.795	275.795
Crediti verso altri iscritti nell'attivo circolante	1.280.145	1.280.145
<b>Totale crediti iscritti nell'attivo circolante</b>	<b>3.273.525</b>	<b>3.273.525</b>

### Disponibilità liquide

Saldo al 31/12/2025	Saldo al 31/12/2024	Variazioni
81.993	71.018	10.975

	Valore di inizio esercizio	Variazione nell'esercizio	Valore di fine esercizio
Depositi bancari e postali	68.758	9.582	78.340
Denaro e altri valori in cassa	2.260	1.393	3.653
<b>Totale disponibilità liquide</b>	<b>71.018</b>	<b>10.975</b>	<b>81.993</b>

Il saldo rappresenta le disponibilità liquide e l'esistenza di numerario e di valori alla data di chiusura dell'esercizio.

### Ratei e risconti attivi

Saldo al 31/12/2025	Saldo al 31/12/2024	Variazioni
109.372	99.045	10.327

Misurano proventi e oneri la cui competenza è anticipata o posticipata rispetto alla manifestazione numeraria e/o documentale; essi prescindono dalla data di pagamento o riscossione dei relativi proventi e oneri, comuni a due o più esercizi e ripartibili in ragione del tempo.

Anche per tali poste, i criteri adottati nella valutazione e nella conversione dei valori espressi in moneta estera sono riportati nella prima parte della presente nota integrativa.

Non sussistono, al 31/12/2025, ratei e risconti aventi durata superiore a cinque anni.

	Valore di inizio esercizio	Variazione nell'esercizio	Valore di fine esercizio
<b>Ratei attivi</b>	-	9.400	9.400
<b>Risconti attivi</b>	99.045	927	99.972
<b>Totale ratei e risconti attivi</b>	99.045	10.327	109.372

La composizione della voce è così dettagliata (articolo 2427, primo comma, n. 7, C.c.):

Dettaglio Risconti Attivi	2025	2024
Canoni di locazione	59.661	63.658
Licenze d'uso software	374	259
Noleggi veicoli	4.457	11.746
Spese condominiali	1.897	2.873
Assicurazioni	2.524	3.745
Prestazioni di terzi		447
Canoni servizi informatici e ass. software	1.603	290
Sponsorizzazioni	6.879	2.586
Pubblicità- Mostre- Fiere	15.114	5.523
Altre spese	7.463	7.918
<b>Totale</b>	<b>99.972</b>	<b>99.045</b>

## Nota integrativa, passivo e patrimonio netto

### Patrimonio netto

#### Variazioni nelle voci di patrimonio netto

	Valore di inizio esercizio	Destinazione del risultato dell'esercizio precedente		Risultato d'esercizio	Valore di fine esercizio
			Altre destinazioni		
Capitale	400.000		-		400.000
Riserva legale	12.596		297		12.893
Altre riserve					
Riserva straordinaria	225.010		5.638		230.648
Varie altre riserve	(1)		1		0
Totale altre riserve	225.009		5.639		230.648
Utile (perdita) dell'esercizio	5.935		(5.935)	11.473	11.473
Riserva negativa per azioni proprie in portafoglio	(4.750)		4.750		-
<b>Totale patrimonio netto</b>	<b>638.790</b>		<b>4.751</b>	<b>11.473</b>	<b>655.014</b>

#### Disponibilità e utilizzo del patrimonio netto

Le poste del patrimonio netto sono così distinte secondo l'origine, la possibilità di utilizzazione, la distribuibilità e l'avvenuta utilizzazione nei tre esercizi precedenti (articolo 2427, primo comma, n. 7-*bis*, C.c.):

	Importo	Origine / natura	Possibilità di utilizzazione	Quota disponibile	Riepilogo delle utilizzazioni effettuate nei tre precedenti esercizi	
					per copertura perdite	per altre ragioni
Capitale	400.000	0	B	0	0	0
Riserva da soprapprezzo delle azioni	-	0	A,B,C,D	0	0	0
Riserve di rivalutazione	-	0	A,B	0	0	0
Riserva legale	12.893	0	A,B	0	0	0
Riserve statutarie	-	0	A,B,C,D	0	0	0
Altre riserve						
Riserva straordinaria	230.648	0	A,B,C,D	0	0	0
Riserva da deroghe ex articolo 2423 codice civile	-	0	A,B,C,D	0	0	0
Riserva azioni o quote della società controllante	-	0	A,B,C,D	0	0	0
Riserva da rivalutazione delle partecipazioni	-	0	A,B,C,D	0	0	0
Versamenti in conto aumento di capitale	-	0	A,B,C,D	0	0	0
Versamenti in conto futuro aumento di capitale	-	0	A,B,C,D	0	0	0
Versamenti in conto capitale	-	0	A,B,C,D	0	0	0
Versamenti a copertura perdite	-	0	A,B,C,D	0	0	0
Riserva da riduzione capitale sociale	-	0	A,B,C,D	0	0	0

	Importo	Origine / natura	Possibilità di utilizzazione	Quota disponibile	Riepilogo delle utilizzazioni effettuate nei tre precedenti esercizi	
					per copertura perdite	per altre ragioni
Riserva avanzo di fusione	- 0		A,B,C,D	0	0	0
Riserva per utili su cambi non realizzati	- 0		A,B,C,D	0	0	0
Riserva da conguaglio utili in corso	- 0		A,B,C,D	0	0	0
Varie altre riserve	0 0		0	0	0	0
<b>Totale altre riserve</b>	230.648	0	0	0	0	0
Riserva per operazioni di copertura dei flussi finanziari attesi	- 0		A,B,C,D	0	0	0
Utili portati a nuovo	0 0		A,B,C,D	0	0	0
Riserva negativa per azioni proprie in portafoglio	- 0		A,B,C,D	0	0	0
<b>Totale</b>	643.541			0	0	0
Quota non distribuibile				0		
Residua quota distribuibile				0		

Legenda: A: per aumento di capitale B: per copertura perdite C: per distribuzione ai soci D: per altri vincoli statutari E: altro

## Trattamento di fine rapporto di lavoro subordinato

(Rif. art. 2427, primo comma, n. 4, C.c.)

Saldo al 31/12/2025	Saldo al 31/12/2024	Variazioni
251.765	262.220	(10.455)

	Trattamento di fine rapporto di lavoro subordinato
Valore di inizio esercizio	262.220
<b>Variazioni nell'esercizio</b>	
Accantonamento nell'esercizio	21.181
Utilizzo nell'esercizio	31.636
Altre variazioni	0
<b>Totale variazioni</b>	(10.455)
Valore di fine esercizio	251.765

Il fondo accantonato rappresenta l'effettivo debito della società al 31/12/2025 verso i dipendenti in forza a tale data, al netto degli anticipi corrisposti.

## Debiti

### Variazioni e scadenza dei debiti

La scadenza dei debiti è così suddivisa (articolo 2427, primo comma, n. 6, C.c.).

	Valore di inizio esercizio	Variazione nell'esercizio	Valore di fine esercizio	Quota scadente entro l'esercizio
Debiti verso banche	5.009	244.991	250.000	250.000
Debiti verso altri finanziatori	2.517	2.969	5.486	5.486
Acconti	375	20.137	20.512	20.512

	Valore di inizio esercizio	Variazione nell'esercizio	Valore di fine esercizio	Quota scadente entro l'esercizio
<b>Debiti verso fornitori</b>	1.893.789	223.435	2.117.224	2.117.224
<b>Debiti tributari</b>	(19.800)	61.187	41.387	41.387
<b>Debiti verso istituti di previdenza e di sicurezza sociale</b>	55.989	6.409	62.398	62.398
<b>Altri debiti</b>	328.727	41.909	370.636	370.636
<b>Totale debiti</b>	2.266.606	601.037	2.867.643	2.867.643

Il saldo del debito verso banche, pari a Euro 250.000, esprime l'effettivo debito per capitale, interessi ed oneri accessori maturati ed esigibili.

La voce "Acconti" accoglie gli anticipi ricevuti dai clienti relativi a forniture di beni e servizi non ancora effettuate.

I "Debiti verso fornitori" sono iscritti al valore nominale.

La voce "Debiti tributari" accoglie solo le passività per imposte certe e determinate.

Non esistono variazioni significative nella consistenza della voce "Debiti tributari".

### Suddivisione dei debiti per area geografica

La ripartizione dei Debiti al 31/12/2025 secondo area geografica è riportata nella tabella seguente (articolo 2427, primo comma, n. 6, C.c.):

Area geografica	Italia	Totale
<b>Debiti verso banche</b>	250.000	250.000
<b>Debiti verso altri finanziatori</b>	5.486	5.486
<b>Acconti</b>	20.512	20.512
<b>Debiti verso fornitori</b>	2.117.224	2.117.224
<b>Debiti tributari</b>	41.387	41.387
<b>Debiti verso istituti di previdenza e di sicurezza sociale</b>	62.398	62.398
<b>Altri debiti</b>	370.636	370.636
<b>Debiti</b>	2.867.643	2.867.643

### Debiti assistiti da garanzie reali su beni sociali

I debiti non sono assistiti da garanzia reale su beni sociali (articolo 2427, primo comma, n. 6, C.c.):

	Debiti non assistiti da garanzie reali	Totale
<b>Debiti verso banche</b>	250.000	250.000
<b>Debiti verso altri finanziatori</b>	5.486	5.486
<b>Acconti</b>	20.512	20.512
<b>Debiti verso fornitori</b>	2.117.224	2.117.224
<b>Debiti tributari</b>	41.387	41.387
<b>Debiti verso istituti di previdenza e di sicurezza sociale</b>	62.398	62.398

	Debiti non assistiti da garanzie reali	Totale
Altri debiti	370.636	370.636
<b>Totale debiti</b>	<b>2.867.643</b>	<b>2.867.643</b>

## Ratei e risconti passivi

Saldo al 31/12/2025	Saldo al 31/12/2024	Variazioni
157.188	170.959	(13.771)

	Valore di inizio esercizio	Variazione nell'esercizio	Valore di fine esercizio
<b>Ratei passivi</b>	17.419	3.383	20.802
<b>Risconti passivi</b>	153.539	(17.152)	136.387
<b>Totale ratei e risconti passivi</b>	<b>170.959</b>	<b>(13.771)</b>	<b>157.188</b>

La composizione della voce è così dettagliata (articolo 2427, primo comma, n. 7, C.c.):

Dettaglio Ratei Passivi	2025	2024
Oneri bancari	6	219
Costi lavoro occasionale	2.350	17
Pasti e soggiorni spese di ospitalità	0	8.243
Sponsorizzazioni	0	0
Pubblicità	0	0
Assicurazioni	345	0
Altri cosati per servizi	2.699	0
Licenze d'uso software	0	0
Assistenza software	0	0
Canoni servizio telematico e informatico	0	0
Spese condominiali	1.177	1.175
Spese telefoniche	0	26
Abbonamenti, riviste e giornali	0	0
Interessi passivi	3.688	2.892
Personale distaccato impresa distaccataria	0	0
Fitti passivi	4.196	0
Acquisti servizi agenzie viaggi	2.012	3.544
Spese per viaggi	2.297	670
Prestazione di terzi	1.521	0
Sponsorizzazioni	487	0
Spese postali	15	0
Imposta comunale affissioni	0	633
Imposta di bollo	8	0

<b>Dettaglio Ratei Passivi</b>	<b>2025</b>	<b>2024</b>
<b>Totale</b>	<b>20.801</b>	<b>17.419</b>
<b>Dettaglio Risconti Passivi</b>	<b>2025</b>	<b>2024</b>
Ricavi prestazioni servizi (Napoli Calcio)	21.422	21.422
Contributi c/impianti	82.207	87.598
Crediti d'imposta Beni strumentali	27.314	35.118
Ricavi prestazioni servizi (Melinda)	4.959	4.959
Noleggio veicoli in fringe benefit	485	3.482
Pubblicità	0	960
<b>Totale</b>	<b>136.387</b>	<b>153.539</b>

Rappresentano le partite di collegamento dell'esercizio conteggiate col criterio della competenza temporale.

## Nota integrativa, conto economico

### Valore della produzione

Saldo al 31/12/2025	Saldo al 31/12/2024	Variazioni
6.475.358	6.530.104	(54.746)

Descrizione	31/12/2025	31/12/2024	Variazioni
Ricavi vendite e prestazioni	3.284.105	3.296.050	(11.945)
Variazioni rimanenze prodotti			
Variazioni lavori in corso su ordinazione			
Incrementi immobilizzazioni per lavori interni			
Altri ricavi e proventi	3.191.253	3.234.054	(42.801)
<b>Totale</b>	<b>6.475.358</b>	<b>6.530.104</b>	<b>(54.746)</b>

### Suddivisione dei ricavi delle vendite e delle prestazioni per categoria di attività

(Rif. art. 2427, primo comma, n. 10, C.c.)

Categoria di attività	Valore esercizio corrente
Ricavi per servizi	2.506.257
Ricavi per cessioni di beni	304.384
Ricavi agenzia viaggi	473.464
<b>Totale</b>	<b>3.284.105</b>

### Suddivisione dei ricavi delle vendite e delle prestazioni per area geografica

(Rif. art. 2427, primo comma, n. 10, C.c.)

Area geografica	Valore esercizio corrente
<b>Italia</b>	3.284.105
<b>Totale</b>	<b>3.284.105</b>

## Costi della produzione

Saldo al 31/12/2025	Saldo al 31/12/2024	Variazioni
6.399.257	6.454.324	(55.067)

Descrizione	31/12/2025	31/12/2024	Variazioni
Materie prime, sussidiarie e merci	210.207	530.876	(320.669)
Servizi	4.389.075	4.250.857	138.218
Godimento di beni di terzi	171.191	128.299	42.892
Salari e stipendi	1.068.732	948.019	120.713
Oneri sociali	306.884	286.032	20.852
Trattamento di fine rapporto	80.105	75.374	4.731
Trattamento quiescenza e simili	4.802	3.160	1.642
Altri costi del personale	30.373	26.028	4.345
Ammortamento immobilizzazioni immateriali	14.402	17.049	(2.647)
Ammortamento immobilizzazioni materiali	36.161	34.869	1.292
Altre svalutazioni delle immobilizzazioni			
Svalutazioni crediti attivo circolante	6.351	5.986	365
Variazione rimanenze materie prime	2.700	10.085	(7.385)
Accantonamento per rischi			
Altri accantonamenti			
Oneri diversi di gestione	78.274	137.690	(59.416)
<b>Totale</b>	<b>6.399.257</b>	<b>6.454.324</b>	<b>(55.067)</b>

## Costi di godimento di beni di terzi

Descrizione	Saldo anno corrente	Saldo anno precedente
Fitti passivi (beni immobili)	24.852	14.912
Noleggio deducibile	78.382	58.336
Noleggio parzialmente deducibile	4.792	5.006
Noleggio in deducibile	9.548	9.557
Licenze d'uso software di esercizio	41.919	37.146
Altri costi per servizi/godimento beni terzi deducibili	11.699	3.342

Descrizione	Saldo anno corrente	Saldo anno precedente
Totale	171.191	128.299

## Oneri diversi di gestione

Descrizione	Saldo anno corrente	Saldo anno precedente
Imposta di bollo	307	484
Imposta di registro	-	200
Tassa di proprietà autoveicoli	305	308
Diritti camerali	967	978
Altre imposte e tasse deducibili	553	-
Imposta comunale affissioni	6.180	5.265
Abbonamenti riviste e giornali	902	902
Multe ed ammende indeducibili	1.773	2.575
Minusvalenze ordinarie imp.	-	-
Sopravvenienze passive ord. deducibili	-	-
Sopravvenienze passive ord. ineduc.	16.188	89.879
Omaggi a clienti e art. promoz. deduc.	27.605	23.736
Omaggi a clienti e art. promoz. > 50 euro	9.091	530
Abbuoni e arrotondamenti passivi	14	23
Erogazioni liberali deducibili	13.530	12.500
Altri oneri di gestione indeducibili	549	-
Vidimazione libri sociali	310	310
<b>Totale</b>	<b>78.274</b>	<b>137.690</b>

## Proventi e oneri finanziari

Saldo al 31/12/2025	Saldo al 31/12/2024	Variazioni
(1.076)	4.025	(5.101)

Descrizione	31/12/2025	31/12/2024	Variazioni
Da partecipazione			
Da crediti iscritti nelle immobilizzazioni			
Da titoli iscritti nelle immobilizzazioni			
Da titoli iscritti nell'attivo circolante			
Proventi diversi dai precedenti	3.020	7.135	(4.115)
(Interessi e altri oneri finanziari)	(4.096)	(2.901)	(1.195)
Utili (perdite) su cambi		(209)	209
<b>Totale</b>	<b>(1.076)</b>	<b>4.025</b>	<b>(5.101)</b>

### Ripartizione degli interessi e altri oneri finanziari per tipologia di debiti

(Rif. art. 2427, primo comma, n. 12, C.c.)

	Interessi e altri oneri finanziari
Debiti verso banche	3.989
Altri	107
<b>Totale</b>	<b>4.096</b>

Descrizione	Controllate	Collegate	Controllanti	Imprese sottoposte al controllo delle controllanti	Altre	Totale
Interessi su obbligazioni						
Interessi bancari					3.688	3.688
Interessi fornitori					107	107
Interessi medio credito					301	301
Sconti o oneri finanziari						
Interessi su finanziamenti						
Ammortamento disaggio di emissione obbligazioni						
Altri oneri su operazioni finanziarie						

Descrizione	Controllate	Collegate	Controllanti	Imprese sottoposte al controllo delle controllanti	Altre	Totale
Accantonamento al fondo rischi su cambi						
Arrotondamento						
<b>Totale</b>					<b>4.096</b>	<b>4.096</b>

### Altri proventi finanziari

Descrizione	Controllate	Collegate	Controllanti	Imprese sottoposte al controllo delle controllanti	Altre	Totale
Interessi su obbligazioni						
Interessi su titoli						
Interessi bancari e postali					3.020	3.020
Interessi su finanziamenti						
Interessi su crediti commerciali						
Altri proventi						
Arrotondamento						
<b>Totale</b>					<b>3.020</b>	<b>3.020</b>

### Imposte sul reddito d'esercizio, correnti, differite e anticipate

Saldo al 31/12/2025	Saldo al 31/12/2024	Variazioni
63.552	73.870	(10.318)

Imposte	Saldo al 31/12/2025	Saldo al 31/12/2024	Variazioni
<b>Imposte correnti:</b>	63.552	73.870	(10.318)
IRES	50.616	61.037	(10.421)
IRAP	12.936	12.833	103
Imposte sostitutive			
Global minimum tax			
<b>Imposte relative a esercizi precedenti</b>			
<b>Imposte differite (anticipate)</b>			
IRES			
IRAP			
<b>Proventi (oneri) da adesione al regime di consolidato fiscale / trasparenza fiscale</b>			

<b>Imposte</b>	<b>Saldo al 31/12/2025</b>	<b>Saldo al 31/12/2024</b>	<b>Variazioni</b>
<b>Totale</b>	<b>63.552</b>	<b>73.870</b>	<b>(10.318)</b>

Sono state iscritte le imposte di competenza dell'esercizio.

## Nota integrativa, altre informazioni

### Dati sull'occupazione

(Rif. art. 2427, primo comma, n. 15, C.c.)

L'organico medio aziendale, ripartito per categoria, non ha subito variazioni rispetto al precedente esercizio:

Organico	31/12/2025	31/12/2024	Variazioni
Dirigenti	1	1	0
Quadri	0	0	0
Impiegati	27	26	1
Operai	2	1	1
Altri	0	0	0
<b>Totale</b>	<b>30</b>	<b>28</b>	<b>2</b>

	Numero medio
Dirigenti	1
Quadri	0
Impiegati	27
Operai	2
Altri dipendenti	0
<b>Totale Dipendenti</b>	<b>30</b>

### Compensi, anticipazioni e crediti concessi ad amministratori e sindaci e impegni assunti per loro conto

	Amministratori	Sindaci
Compensi	65.754	26.572
Anticipazioni	0	0
Crediti	0	0
Impegni assunti per loro conto per effetto di garanzie prestate	0	0

### Compensi al revisore legale o società di revisione

(Rif. art. 2427, primo comma, n. 16-bis, C.c.)

Ai sensi di legge si evidenzia che i corrispettivi di competenza dell'esercizio per i servizi resi dal revisore legale sono ricompresi nel compenso erogato al Collegio sindacale.

### Informazioni sui fatti di rilievo avvenuti dopo la chiusura dell'esercizio

Non ci sono, allo stato attuale, elementi di rilievo che possano pregiudicare la capacità della società di continuare ad operare come entità in funzionamento.

## Informazioni ex art. 1, comma 125, della legge 4 agosto 2017 n. 124

Ai sensi dell'art. 1, comma 125, della Legge 4 agosto 2017, n. 124, in ottemperanza all'obbligo di trasparenza, si segnala che sono state ricevute sovvenzioni, contributi, incarichi retribuiti e comunque vantaggi economici di qualunque genere da pubbliche amministrazioni come sotto specificate:

Ente erogatore	Cassa	Progetto
PAT	1.974.406	contributo anno 2025
PAT	816.016	saldo contributo anno 2024
Comune di Mezzana	10.000	evento ICF Wildwater Canoeing I e II World Cup
Comune di Dimaro-Folgarida	220.000	ritiro Napoli
Comune di Caldes	7.000	manifestazione Arcadia
Comune di Caldes	3.000	sviluppo prodotti legati alla tradizione e cultura
BIM	50.000	contributo 2024
Totale	3.080.423	

## Proposta di destinazione degli utili o di copertura delle perdite

Si propone all'assemblea di destinare così il risultato d'esercizio:

Risultato d'esercizio al 31/12/2025	Euro	11.473
5% a riserva legale	Euro	574
a riserva straordinaria	Euro	10.899

La presente nota integrativa è redatta secondo quanto previsto dal Codice civile e dai principi contabili. Per ottemperare agli obblighi di pubblicazione nel Registro delle Imprese, una volta approvata, sarà convertita in formato XBRL; pertanto potrebbero essere poste in essere alcune variazioni formali necessarie per rendere tale nota compatibile con il formato per il deposito.

Il presente bilancio, composto da Stato patrimoniale, Conto economico e Nota integrativa e Rendiconto finanziario, rappresenta in modo veritiero e corretto la situazione patrimoniale e finanziaria nonché il risultato economico dell'esercizio e corrisponde alle risultanze delle scritture contabili.

## **Dichiarazione di conformità del bilancio**

*Il sottoscritto dott. Mauro Zanella, quale incaricato della società, ai sensi dell'art. 31, comma 2-quinquies della L. n. 340/2000, dichiara che il documento informatico in formato xbrl contenente lo stato patrimoniale, il conto economico, il rendiconto finanziario e la nota integrativa sono conformi ai corrispondenti documenti originali depositati presso la società.*

Data, 27/03/2026

## RELAZIONE UNITARIA DEL COLLEGIO SINDACALE AI SOCI DI AZIENDA PER IL TURISMO DELLE VALLI DI SOLE, PEIO E RABBI SCPA

Ai Soci della società Azienda per il Turismo delle Valli di Sole, Peio e Rabbi S.C.p.A.

### Premessa

Il Collegio sindacale, nell'esercizio chiuso al 31 dicembre 2025, ha svolto sia le funzioni previste dagli artt. 2403 e ss. c.c. sia quelle previste dall'art. 2409-bis c.c..

La presente relazione unitaria contiene nella sezione A) la "Relazione del revisore indipendente ai sensi dell'art. 14 del d.lgs. 27 gennaio 2010, n. 39" e nella sezione B) la "Relazione ai sensi dell'art. 2429, co. 2, c.c.".

### A) Relazione del Revisore Indipendente ai sensi dell'art. 14 del d.lgs. 27 gennaio 2010, n.39

#### Relazione sulla revisione contabile del bilancio d'esercizio

#### Giudizio

Abbiamo svolto la revisione contabile del bilancio d'esercizio della Società Azienda per il Turismo delle Valli di Sole, Peio e Rabbi S.C.p.A. (nel seguito anche la "Società"), costituito dallo stato patrimoniale al 31 dicembre 2025, dal conto economico e del rendiconto finanziario per l'esercizio chiuso a tale data e dalla nota integrativa.

A nostro giudizio, il bilancio d'esercizio fornisce una rappresentazione veritiera e corretta della situazione patrimoniale e finanziaria della Società al 31 dicembre 2025, del risultato economico e dei flussi di cassa per l'esercizio chiuso a tale data in conformità alle norme italiane che ne disciplinano i criteri di redazione.

#### Elementi alla base del giudizio

Abbiamo svolto la revisione contabile in conformità ai principi di revisione internazionali (ISA Italia). Le nostre responsabilità ai sensi di tali principi sono ulteriormente descritte nella sezione *Responsabilità del revisore per la revisione contabile del bilancio d'esercizio della presente relazione*. Siamo indipendenti rispetto alla Società in conformità alle norme e ai principi in materia di etica e di indipendenza applicabili nell'ordinamento italiano alla revisione contabile del bilancio.

Riteniamo di aver acquisito elementi probativi sufficienti ed appropriati su cui basare il nostro giudizio.

#### *Responsabilità degli Amministratori e del Collegio Sindacale per il bilancio d'esercizio*

Gli Amministratori sono responsabili per la redazione del bilancio d'esercizio che fornisca una rappresentazione veritiera e corretta in conformità alle norme italiane che ne disciplinano i criteri di redazione e, nei termini previsti dalla legge, per quella parte del controllo interno dagli stessi ritenuta necessaria per consentire la redazione di un bilancio che non contenga errori significativi dovuti a frodi o a comportamenti o eventi non intenzionali.

Gli Amministratori sono responsabili per la valutazione della capacità della Società di continuare ad operare come un'entità in funzionamento e, nella redazione del bilancio d'esercizio, per l'appropriatezza dell'utilizzo del presupposto della continuità aziendale, nonché per una adeguata informativa in materia. Gli Amministratori utilizzano il presupposto della continuità aziendale nella redazione del bilancio d'esercizio a meno che abbiano valutato che sussistono le



condizioni per la liquidazione della Società o per l'interruzione dell'attività o non abbiano alternative realistiche a tali scelte.

Il Collegio Sindacale ha la responsabilità della vigilanza, nei termini previsti dalla legge, sul processo di predisposizione dell'informativa finanziaria della società.

***Responsabilità del Revisore per la revisione contabile del bilancio d'esercizio***

I nostri obiettivi sono l'acquisizione di una ragionevole sicurezza che il bilancio d'esercizio nel suo complesso non contenga errori significativi, dovuti a frodi o a comportamenti o eventi non intenzionali, e l'emissione di una relazione di revisione che includa il nostro giudizio. Per ragionevole sicurezza si intende un livello elevato di sicurezza che, tuttavia, non fornisce la garanzia che una revisione contabile svolta in conformità ai principi di revisione internazionali (ISA Italia) individui sempre un errore significativo, qualora esistente. Gli errori possono derivare da frodi o da comportamenti o eventi non intenzionali e sono considerati significativi qualora ci si possa ragionevolmente attendere che essi, singolarmente o nel loro insieme, siano in grado di influenzare le decisioni economiche prese dagli utilizzatori sulla base del bilancio d'esercizio.

Nell'ambito della revisione contabile svolta in conformità ai principi di revisione internazionali ISA Italia, abbiamo esercitato il giudizio professionale ed abbiamo mantenuto lo scetticismo professionale per tutta la durata della revisione contabile. Inoltre:

- abbiamo identificato e valutato i rischi di errori significativi nel bilancio d'esercizio, dovuti a frodi o a comportamenti o eventi non intenzionali; abbiamo definito e svolto procedure di revisione in risposta a tali rischi; abbiamo acquisito elementi probativi sufficienti ed appropriati su cui basare il nostro giudizio. Il rischio di non individuare un errore significativo dovuto a frodi è più elevato rispetto al rischio di non individuare un errore significativo derivante da comportamenti o eventi non intenzionali, poiché la frode può implicare l'esistenza di collusioni, falsificazioni, omissioni intenzionali, rappresentazioni fuorvianti o forzature del controllo interno;
- abbiamo acquisito una comprensione del controllo interno rilevante ai fini della revisione contabile allo scopo di definire procedure di revisione appropriate nelle circostanze e non per esprimere un giudizio sull'efficacia del controllo interno della Società;
- abbiamo valutato l'appropriatezza dei principi contabili utilizzati nonché la ragionevolezza delle stime contabili effettuate dagli Amministratori, inclusa la relativa informativa;
- siamo giunti ad una conclusione sull'appropriatezza dell'utilizzo da parte degli Amministratori del presupposto della continuità aziendale e, in base agli elementi probativi acquisiti, sull'eventuale esistenza di una incertezza significativa riguardo a eventi o circostanze che possono far sorgere dubbi significativi sulla capacità della Società di continuare ad operare come un'entità in funzionamento. In presenza di un'incertezza significativa, siamo tenuti [sono tenuto] a richiamare l'attenzione nella relazione di revisione sulla relativa informativa di bilancio, ovvero, qualora tale informativa sia inadeguata, a riflettere tale circostanza nella formulazione del nostro giudizio. Le nostre conclusioni sono basate sugli elementi probativi



acquisiti fino alla data della presente relazione. Tuttavia, eventi o circostanze successivi possono comportare che la Società cessi di operare come un'entità in funzionamento;

- abbiamo comunicato ai Responsabili delle attività di governance, identificati ad un livello appropriato come richiesto dai principi di revisione internazionali (ISA Italia), tra gli altri aspetti, la portata e la tempistica pianificate per la revisione contabile e i risultati significativi emersi, incluse le eventuali carenze significative nel controllo interno identificate nel corso della revisione contabile.

## **Relazione su altre disposizioni di legge e regolamentari**

### **Giudizi e dichiarazione ai sensi dell'art. 14, co. 2, lettere e), e-bis) ed e-ter), del d.lgs. 39/10**

Gli Amministratori della Azienda per il Turismo delle Valli di Sole, Peio e Rabbi S.C.p.A. sono responsabili per la predisposizione della relazione sulla gestione al 31 dicembre 2025, incluse la sua coerenza con il relativo bilancio d'esercizio e la sua conformità alle norme di legge.

Abbiamo svolto le procedure indicate nel principio di revisione (SA Italia) 720B al fine di:

- esprimere un giudizio sulla coerenza della relazione sulla gestione con il bilancio d'esercizio della Società Azienda per il Turismo delle Valli di Sole, Peio e Rabbi S.C.p.A. al 31 dicembre 2025;
- esprimere un giudizio sulla conformità della stessa alle norme di legge;
- rilasciare una dichiarazione su eventuali errori significativi nella relazione sulla gestione.

A nostro giudizio, la relazione sulla gestione è coerente con il bilancio d'esercizio della Società al 31 dicembre 2025 ed è redatta in conformità alle norme di legge.

Con riferimento alla dichiarazione di cui all'art. 14, co. 2, lettera e), del d.lgs. 39/10, rilasciata sulla base delle conoscenze e della comprensione dell'impresa e del relativo contesto acquisite nel corso dell'attività di revisione, non abbiamo nulla da riportare.

### **B) Relazione sull'attività di vigilanza ai sensi dell'art. 2429, co. 2, c.c.**

Nel corso dell'esercizio chiuso al 31 dicembre 2025 la nostra attività è stata ispirata alle disposizioni di legge e alle Norme di comportamento del Collegio sindacale emanate dal Consiglio Nazionale dei Dottori Commercialisti e degli Esperti Contabili.

#### **B1) Attività di vigilanza ai sensi degli artt. 2403 e ss. c.c.**

Abbiamo vigilato sull'osservanza della legge e dello statuto e sul rispetto dei principi di corretta amministrazione e, in particolare, sull'adeguatezza dell'assetto organizzativo, amministrativo e contabile adottato dalla Società e sul suo concreto funzionamento.

Abbiamo partecipato alle assemblee dei Soci ed alle riunioni del Consiglio di Amministrazione e, sulla base delle informazioni disponibili, non abbiamo rilevato violazioni della legge e dello statuto, né operazioni manifestamente imprudenti, azzardate, in potenziale conflitto di interesse o tali da compromettere l'integrità del patrimonio Sociale.

Abbiamo valutato la presentazione, la struttura e il contenuto del bilancio d'esercizio nel suo complesso, inclusa l'informativa, nonché la sua idoneità a rappresentare correttamente le operazioni e gli eventi sottostanti.

Abbiamo acquisito dall'organo amministrativo anche durante le riunioni svolte, informazioni sul generale andamento della gestione e sulla sua prevedibile evoluzione, nonché sulle operazioni di maggiore rilievo, per le loro dimensioni o caratteristiche, effettuate dalla Società e dalle sue controllate e, in base alle informazioni acquisite, non abbiamo osservazioni particolari da riferire.

Abbiamo acquisito conoscenza e abbiamo vigilato sull'adeguatezza dell'assetto organizzativo, amministrativo e contabile e sul suo concreto funzionamento, anche tramite la raccolta di informazioni dai responsabili delle funzioni; a tale riguardo, non abbiamo osservazioni particolari da riferire.

Abbiamo vigilato, per quanto di nostra competenza, sull'adeguatezza e sul funzionamento del sistema amministrativo-contabile, nonché sull'affidabilità di quest'ultimo a rappresentare correttamente i fatti di gestione, mediante l'ottenimento di informazioni dai responsabili delle funzioni e l'esame dei documenti aziendali; a tale riguardo, non abbiamo osservazioni particolari da riferire.

Non sono pervenute denunce dai soci ex art. 2408 c.c.

Non sono state presentate denunce al Tribunale ex art. 2409 c.c.

Nel corso dell'esercizio non sono stati rilasciati dal Collegio sindacale pareri previsti dalla legge.

Nel corso dell'esercizio non abbiamo effettuato segnalazioni all'organo di amministrazione ai sensi e per gli effetti di cui all'art. 25-octies d.lgs. 12 gennaio 2019, n. 14 e non sono pervenute segnalazioni da parte dei creditori pubblici qualificati ex art. 25-novies d.lgs. 12 gennaio 2019, n. 14.

Nel corso dell'attività di vigilanza, come sopra descritta, non sono emersi altri fatti significativi tali da richiederne la menzione nella presente relazione.

## **B2) Osservazioni in ordine al bilancio d'esercizio**

Per quanto a nostra conoscenza, gli Amministratori, nella redazione del bilancio, non hanno derogato alle norme di legge ai sensi dell'art. 2423, co. 5, c.c.

I risultati della revisione legale del bilancio da noi svolta sono contenuti nella sezione A) della presente relazione.

## **B3) Osservazioni e proposte in ordine alla approvazione del bilancio**

Considerando le risultanze dell'attività da noi svolta, non rileviamo motivi ostativi all'approvazione, da parte dei Soci, del bilancio chiuso al 31 dicembre 2025, così come redatto dagli Amministratori.

Il Collegio sindacale concorda con la proposta di destinazione del risultato d'esercizio fatta dagli Amministratori in nota integrativa.

Malè, 14 aprile 2026

Il collegio sindacale

Paolo Carolli (Presidente)

Enrico Caprio (Sindaco effettivo)

Gabriele Negherbon (Sindaco effettivo)